방글라데시 한국

결핵 걱정없는 건강한 대한민국

যক্ষা রোগ মুক্ত স্বাস্থ্যবান কোরিয়া

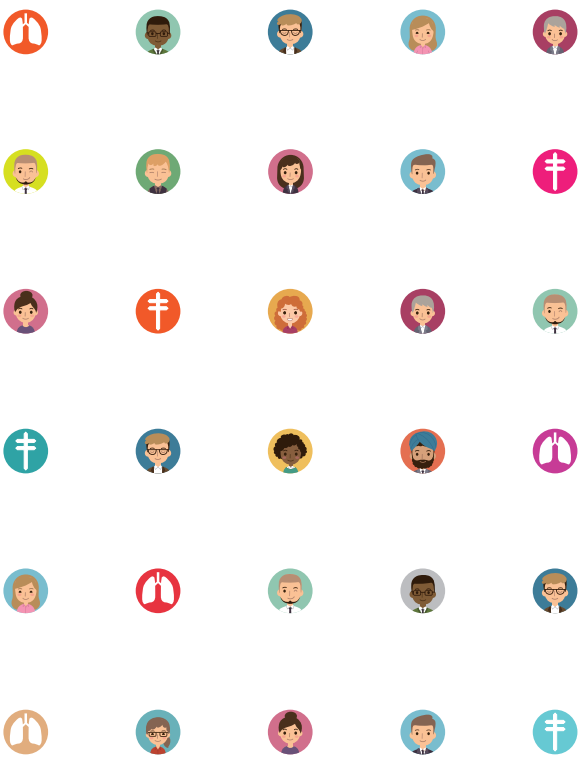

목차

Ⅰ. 결핵

1 국내에 거주하는 외국인을 위한 결핵 소개

2-1 결핵 소개
2-2 결핵 현황

3-1 결핵 증상
3-2 결핵의 발견과 진단
3-3 잠복결핵감염검사
3-4 결핵 치료중 생활
3-5 결핵 예방법
3-6 결핵의 치료

4 올바른 정보 Q&A

Ⅱ. 한국의 의료체계

1 한국은 의약분업을 실시하고 있습니다.

2 보건소 이용

3 기타의료기관

4 외국인근로자 등 소외계층 의료서비스 지원사업 안내

Ⅲ. 유용한 정보

1 외국인력상담센터

2 결핵 취약계층 지원 쉼터

3 결핵치료 비순응환자 관리 지원

4 외국인 HIV/AIDS 예방 지원센터

Ⅳ. 메모장

সূচি

1.যক্ষা রোগ

1.কোরিয়ায় বসবাসকারী বিদেশীদের জন্য যক্ষা রোগের বর্ননা

2-1 যক্ষার বর্ননা

2-2 যক্ষার বর্তমান অবস্থা

3-1 যক্ষা রোগের লক্ষণ

3-2 যক্ষা আবিস্কার এবং রোগ নির্ণয়

3-3 লোকানু যক্ষারোগ সংক্রমন পরীক্ষা

3-4 যক্ষারোগ চিকিৎসা অবস্থায় জীবনধারণ

3-5 যক্ষা রোগ প্রতিরোধের নিয়ম

3-6 যক্ষারোগের চিকিৎসা

4 সঠিক তথ্য Q&A

II. কোরিয়ার চিকিৎসা ব্যবস্থা

1 কোরিয়ায় ডাক্তারের ব্যবস্থাপনা ও ঔষধের ব্যবস্থা করা

2 স্বাস্থ্য কেন্দ্রের ব্যবহার

3 অন্যান্য চিকিৎসা কেন্দ্র

4 বিদেশী শ্রমিক সহ গরীবদের চিকিৎসার ব্যবস্থার তথ্য প্রকাশ করা

III. প্রয়োজনীয় তথ্য

1 ফরেইন পরামর্শ সেন্টার

2 যক্ষা আক্রান্ত ঝুঁকিপূর্ণ গ্রুপদের জন্য আশ্রয়

3 অবাধ্য রোগী ব্যবস্থাপনা সহায়তা

4 বিদেশী HIV/AIDS প্রতিরোধ সাপোর্ট সেন্টার

IV. মেমো

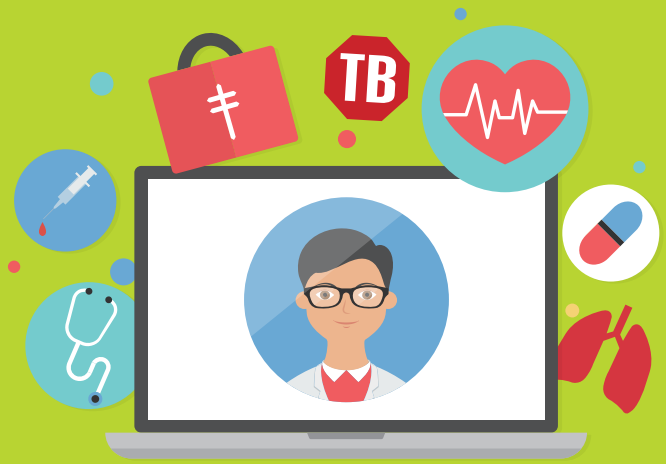

I. 결핵

I. যক্ষারোগ

1 국내에 거주하는 외국인을 위한 결핵 소개

한국에 오신 여러분을 환영합니다.
한국은 여러 국적의 사람들이 다양한 문화와 함께 어울리며 사는 사회가 되었습니다. 사람에게서 사람으로 전파되는 결핵은 우리 모두의 건강을 위해 사라져야 할 질병입니다.
외국인들은 의료서비스에 대한 접근이 어렵거나, 건강에 많은 관심을 갖지 못하는 경우가 많아 결핵이 발병하여도 발견이 늦어져 심각해질 수 있고, 또한 함께 생활하는 다른 사람들의 감염 위험도 높일 수 있습니다.
결핵은 누구나 걸릴 수 있는 질병입니다.

한국에서 보다 안전하고 건강한 생활을 위해 결핵에 대해 알아보기로 합시다.

1 এই দেশে বসবাসরত বিদেশীদের জন্য যক্ষারোগের বর্ননা

কোরিয়াতে আসার জন্য আপনাদের সবাইকে অভিনন্দন
কোরিয়া বিভিন্ন দেশের লোকজন বিভিন্ন সংস্কৃতিতে একত্র হয়ে বসবাস করার একটা সমাজে পরিণত হয়েছে।
সংক্রামক যক্ষারোগ একজনের কাছ থেকে অপরজনের মধ্যে ছড়িয়ে পড়ে তাই সকলের স্বাস্থের জন্য এই রোগের বিনাশ করতে হবে।
বিদেশীরা চিকিৎসা পরিষেবা পায় না বা বঞ্চিত হয়, স্বাস্থের প্রতি অবহেলার জন্য অনেকেরই যক্ষারোগ হচ্ছে যা দীর্ঘদিন কেটে গেলে অত্যন্ত খারাপ আকার ধারণ করতে পারে, আবার একসাথে থাকলে অন্যান্যদেরও আক্রান্ত করার সম্ভাবনা বেশী পরিলক্ষিত হয়। যক্ষা রোগ যে কোন মানুষের ক্ষেত্রে ঘটতে পারে।

কোরিয়াতে নিরাপদে এবং স্বাস্থ্য সম্পন্ন জীবন ধারণের জন্য যক্ষা রোগ সম্পর্কে আসুন জেনে নেই।

2-1 결핵소개

- 결핵은 결핵균에 의한 만성 감염병입니다.
- 결핵환자로부터 나온 결핵균이 공기를 통해 몸 속으로 들어와 감염됩니다.
- 결핵은 폐와 신장, 신경 뼈 등 우리 몸 대부분에 병을 일으킬 수 있지만 '폐결핵'이 대부분을 차지합니다.
- 결핵균에 노출되는 모든 사람이 결핵에 걸리는 것은 আনিনিনি।
- 결핵에 감염되어도 신체의 면역력과 저항력이 강한 경우 병으로 발전하지 않습니다.

2-1 যক্ষা রোগের বর্ননা

- যক্ষা হলো যক্ষারোগ জীবাণুর মাধ্যমে বাহিত দীর্ঘস্থায়ী একটা সংক্রামক রোগ
- যক্ষারোগীর থেকে আসা যক্ষা-জীবাণু বাতাসের মাধ্যমে শরীরের ভিতর প্রবেশ করে সংক্রামিত হয়
- ফুসফুস এবং হৃদযন্ত্র, স্নায়ু, অস্থি সহ আমাদের শরীরের বেশীরভাগ অংশেই এই রোগ ছড়িয়ে পড়তে পারে। যক্ষারোগটি অধিকাংশ ক্ষেত্রেই ফুসফুসে সংক্রামিত হয়। যক্ষারোগের জীবাণু সকল মানুষের শরীরে যক্ষারোগ বিস্তার করে এমনটি নয়
- যক্ষারোগে আক্রান্ত হলেও শরীরে অনাক্রম্যতার ক্ষমতা থাকলে শরীর তার প্রতিরোধ করতে পারে এবং সেটা বিস্তৃতি লাভ করতে পারে না।

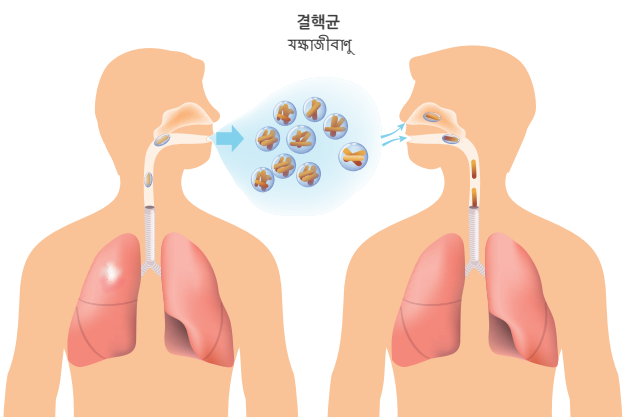

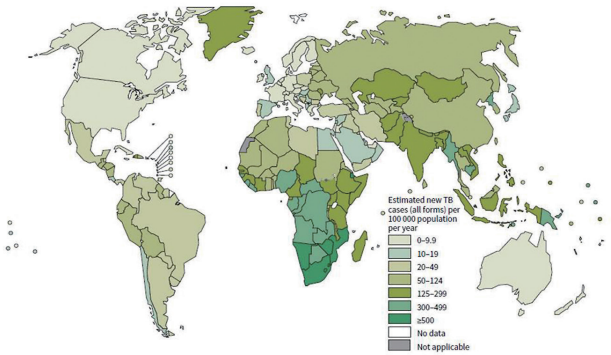

2-2 결핵 현황

결핵은 세계적으로 심각한 질병입니다.
전 세계적으로 2017년 한 해 동안 1,000만 명 이상의 결핵환자가 발생하였고. 160만 명이 목숨을 잃었습니다. 특히, 중국, 인도, 인도네시아, 방글라데시, 파키스탄, 필리핀 등 아시아 국가들에서의 결핵 위험이 높습니다.
한국 과거에 비해 결핵 위험이 크게 낮아졌지만, 미국, 일본, 영국 등에 비해 크게 높은 상황입니다. 최근에는 치료가 어려운 다제내성 결핵이 증가하고 있어 더 큰 위험이 되고 있습니다.
결핵은 국적을 가리지 않고, 국경을 넘나들기 때문에 우리 모두 함께 관심을 가져야 합니다.

2-2 যক্ষার বর্তমান অবস্থা

যক্ষারোগ বিশ্বের বৃহত্তম কঠিন রোগ হিসাবে ধরা পড়েছে।
সারাবিশ্বে 2017 সালে এক বছরে এককোটি লোক যক্ষারোগে আক্রান্ত হয়েছেন।
ষোল লক্ষ লোক মারা গিয়েছে বিশেষ করে চীন, ভারত, ইন্দোনেশিয়া, বাংলাদেশী, পাকিস্তান, ফিলিপাইনস সহ এশিয়াতে যক্ষারোগ অত্যন্ত বিপদজনক অবস্থার সৃষ্টি করেছে।
কোরিয়ায় অতীতের চেয়ে যক্ষারোগ অনেকটা কমে গেলেও আমেরিকা, জাপান, ব্রিটেনের তুলনায় অনেক বেশী সংখ্যায় রোগী আছে। ইদানিং যক্ষারোগ প্রতিরোধে সেবনকৃত ঔষধে চিকিৎসার মান উন্নয়ন না হওয়াতে বড় ধরণের সংকট দেখা দিচ্ছে।
যক্ষারোগ কোন দেশের নাগরিকের জন্যই নিরাপদ নয়, যে কোন সীমানা অতিক্রান্ত করতে পারে সেজন্য আমাদর সবাইকে সতর্ক হয়ে কাজ করতে হবে।

3-1 결핵의 증상

- 결핵이 발병하면 사람에 따라 다르지만 일반적으로 기침, 객담(가래), 피곤함, 미열, 식은땀, 체중감소 등의 증상이 나타납니다.
- 이러한 증상은 감기의 증상과도 비슷해서 쉽게 알아차리기 어렵습니다.
- 결핵 의심 증상이 나타나면, 결핵을 의심해보세요.
- 2주 이상 기침이 계속되면, 가까운 병의원, 보건소를 방문하여 검진을 받으셔야 합니다.
- 증상이 없더라도, 1년에 한번은 검진을 받아보는 것이 좋습니다.

결핵 증상 체크리스트 '나도 결핵?'

3-1 যক্ষারোগের বৃদ্ধি

- যক্ষারোগে আক্রান্ত হলে লোকজনের রোগ প্রতিরোধ ক্ষমতা আলাদা হওয়ায় সাধারণত কফ, কাশি হয়ে থাকে। দূর্বলতা, জ্বর, ঘাম, শরীরের ওজন কমে যাওয়া এমন কিছু অবস্থা দেখা যায়।
- এ ধরণের অবস্থা বৃদ্ধি পেলে ঠান্ডা লেগেছে বলে মনে হয়, আসলে তা যক্ষা কিনা অনুমান করা সহজ নয়।
- যক্ষা বলে সন্দেহ হলে, দেরী না করে যক্ষারোগ বিশেষজ্ঞের নিকট যান।
- 2 সপ্তাহের বেশী ঠান্ডা লেগে থাকলে, নিকটবর্তী হাসপাতালে, স্বাস্থ্য কেন্দ্রে গিয়ে পরীক্ষা করাতে হবে।
- রোগ ধরা না পড়লেও, 1 বছরে একবার পরীক্ষা করা ভাল।

যক্ষারোগ চেকলিষ্টে আমার যক্ষা ধরা পড়লে বা পড়েছে?'

객담(가래)검사

কফ কাশির পরীক্ষা করুন.

3-2 결핵의 발견과 진단

- 결핵이 의심되며 거주지 관할 보건소에서 결핵검진을 하여야 합니다.
- 결핵은 흉부 X-선 검진을 통해 발견할 수 있습니다.
- X-선 검진에서 결핵이 발견될 경우, 가래 속의 결핵균을 확인하는 검사를 거쳐 결핵여부를 정확하게 진단합니다.

3-2 যক্ষা রোগ নির্ধারণ এবং তার চিকিৎসা

- যক্ষারোগ হয়েছে বলে মনে হলে আপনার এলাকার সবাস্থয্ কেন্দ্রে গিয়ে যক্ষারোগ পরীক্ষা অবশ্যই করাতে হবে।
- যক্ষারোগ X-রে পরীক্ষার মাধয্মে যাচাই করতে পারবেন।
- X-রে পরীক্ষায় যক্ষা ধরা পড়লে, কফের সাথে যক্ষা জীবাণু যাচাই করে যক্ষারোগ সম্পর্কে সঠিক চিকিৎসা গর্হণ করতে হবে।

흉부 X-ray

বুকের X-ray

건강한 폐
স্বাস্থ্য সম্মত ফুসফুস

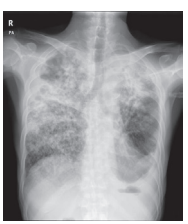

결핵에 걸린 폐
যক্ষারোগে আক্রান্ত ফুসফুস

3-3 잠복결핵감염검사

잠복결핵감염검진

전염성 결핵환자의 접촉자 결핵발병의 위험이 높은 군, 결핵균 감염의 위험성이 높은 군 등에 대해 잠복결핵감염 검사를 실시합니다.

결핵피부반응검사(투베르클린 피부반응검사)

피부의 피내 주사 후 48~72시간 사이에 형성되는 지연형 과민반응으로 나타나는 경결을 측정하는 검사입니다.

인터페론 감마 분비 검사

혈액검사를 통해 혈액 내에 결핵균에 대한 면역세포가 있는지를 검사하는 방법입니다.

결핵피부반응검사(투베르클린 피부반응검사)

ত্বকের পরীক্ষার মাধ্যমে যক্ষারোগ নির্ণয় (টিউবার কিউলোসিস স্কিন টেষ্ট)

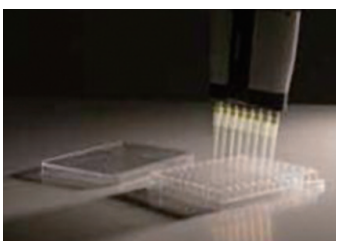

인터페론 감마 분비 검사

ইন্টাফেরন গামাসুট শ্রুত পরীক্ষা

3-3 লুকিয়ে থাকা যক্ষা পরীক্ষা

লুকিয়ে থাকা যক্ষা-জীবাণু পরীক্ষা

সংক্রামক যক্ষারোগীর যক্ষারোগ দেখা দেওয়ার পর অন্যদের সংস্পর্শে জীবাণু সংক্রমন ঘটিয়ে রোগজীবাণুর বিস্তার করার সম্ভাবনা বেশী, যক্ষা বৃদ্ধিতে নিরাপদ নয় এমন জীবানুর জন্য লুকিয়ে থাকা যক্ষা জীবাণুর পরীক্ষা করা হচ্ছে।

ত্বকের পরীক্ষার মাধ্যমে যক্ষারোগ নির্ণয় (টিউবার কিউলোসিস স্কিন টেষ্ট)

ত্বকের ইন্টারডারমাল ইনজেকশনের পর 48~72 ঘন্টা পরে ঘটনার অত্যাধিক সংবেদনশীল প্রতিক্রিয়া সৃষ্টি করে সলিডিফিকেশন মেপে পরীক্ষা করা হয়।

ইন্টাফেরন গামাসুট শ্রুত পরীক্ষা

যক্ষা পরীক্ষার মাধ্যমে রক্তের মধ্যে যক্ষাজীবাণুর উপর অনাক্রমতার কোষ আছে কি না তা পরীক্ষার মাধ্যমে যাচাই করার পদ্ধতি।

3-4 결핵 치료중 생활

- 철저한 약 복용
- 균형잡힌 식사
- 정기적인 의료기관 방문

3-4 যক্ষা রোগ চিকিৎসার জীবনধারণ

- নিয়মিত ঔষধ সেবন
- নিয়মমাফিক খাবার খাওয়া
- নিয়মিত চিকিৎসা কেন্দ্রে যাওয়া

전염되지 않아요!

জীবাণু সংক্রামিত হবে না!

- 결핵환자가 사용했던 식기나 의복, 침구류, 책, 가구
- 결핵환자의 물건을 함께 사용하는 것
- 음식을 같이 먹거나 악수를 하는 행위

- যক্ষা রোগীর ব্যবহৃত খাবার পোশাক, বিছানা, কমব্‌ল, কাঠের আসবাসপতর্, বই
- যক্ষারোগীর মালপতর্ একসাথে ব্যবহার করলে
- এক সাথে খেলে বা হাত মেলালে

3-5 결핵 예방법

- 결핵은 심한 피로, 스트레스, 영양불균형 등으로 인해 신체 면역력이 약할 때 발병할 수 있습니다.
- 충분한 수면, 규칙적인 습관, 금연 등으로 건강을 유지하는 것이 중요합니다.
- 실내에서는 자주 환기를 하여 공기를 깨끗하게 하는 것도 도움이 됩니다.
- 여러 사람이 함께 생활하는 공간에서 기침을 할 때는 손수건이나 옷 소매로 입을 가려서 매너 있는 친구, 동료가 됩시다.

3-5 যক্ষারোগ প্রতিরোধের নিয়ম

- যক্ষারোগের জন্য দুবর্ল বোধ করা, মানসিক চাপ, খাবার-দাবারের অনিয়ম ইত্যাদির কারণে শরীরের অনাকর্ষমতা কোষের অভাব দেখা দিলে এই রোগের উৎপত্তি হয়।
- পর্যাপ্ত পরিমান ঘুম, নিয়মিত অভ্যাস, ধূমপান না করে সর্বাস্থ্য সঠিক রাখার চেষ্টা করা অত্যন্ত গুরুত্বপূর্ণ।
- রোমের ভিতরে পর্যাপ্ত বাতাস আসা যাওয়ার ব্যবস্থা করে পরিষ্কার অক্সিজেন থাকলে অনেক উপকার হবে। •
- বেশী লোক থাকলে কাশি হলে তা ছোট তোয়ালে বা সুতির কাপড় দিয়ে মুখ ঢেকে কাশি এবং ভদ্রতার সাথে ব্যবহার করে সঠিক বন্ধু বা পরিবেশী হয়ে উঠতে হবে।

3-6 결핵의 치료

- *결핵은 대한결핵협회 복십자의원과 전국 보건소에서 무료로 검사, 치료받을 수 있습니다.*
- *결핵은 꾸준히 결핵약을 복용하여 치료할 수 있습니다.*
- *결핵의 치료는 보통 6개월의 시간이 필요합니다.*
- 규칙적으로 약을 복용하지 않거나, 의사의 지시에 따르지 않고 마음대로 복용을 중단하게 되면 다제내성 결핵으로 발전할 수 있습니다.
- 다제내성 결핵을 치료하려면 더 많은 돈과 시간이 필요합니다. 그리고 생명까지 위협하게 됩니다.
- 결핵 치료를 시작하셨다면, 반드시 의사의 처방에 따라 약을 복용하세요.

3-6 যক্ষারোগ চিকিৎসা

- যক্ষারোগ কোরিয়ান সোসাইটি অব টিউবারকিউলোসিস অ্যাসোসিয়েশন এবং পাবলিক হেলথ সেন্টারের মাধ্যমে দেশের সব জায়গার স্বাস্থ্য কেন্দ্র থেকে বিনামূল্যে চিকিৎসা এবং সেবা গ্রহণ করা সম্ভব হবে।
- যক্ষা রোগের ঔষধ একাধারে খেতে যেতে হবে এবং তার জন্য চিকিৎসা করাতে হবে।
- যক্ষা রোগের চিকিৎসার ক্ষেত্রে সাধারণত 6 মাস সময় লাগে।
- নিয়মিত ঔষধ না খেলে, ডাক্তারের পরামর্শ না শুনলে, ইচ্ছেমত ঔষধ খাওয়া বন্ধ করলে, কঠিন পরিস্থিতিতে পড়লে ঔষধেও কোন কাজ হবে না বা চিকিৎসায় উন্নয়ন ঘটবে না।
- থাজেনেসং যক্ষার চিকিৎসা নিতে হলে অনেক টাকা এবং সময়ের প্রয়োজন হয়। এবং জীবন পর্যন্ত বিনষ্ট হয়ে যায়
- যক্ষারোগের চিকিৎসা যদি করে থাকেন, অবশ্যই ডাক্তারের ব্যবস্থাপনা অনুযায়ী চিকিৎসা নিয়ে সময়মত ঔষধ খেতে হবে। .

1차 약제
효과가 좋으며 부작용이 거의 없어 결핵치료에 1차적으로 쓰이는 약제

প্রাথমিক ঔষধ সেবন
ঔষধের গুণগত মান ভাল হলে কোন ক্ষতি হবে না, যক্ষারোগ চিকিৎসায় প্রাথমিকভাবে ব্যবহৃত হবে

2차 약제
1차 약제에 실패하거나 약제내성이 생긴 경우 사용

দ্বিতীয় ঔষধ সেবন
প্রাথমিক ট্রিটমেন্টে ব্যর্থ হলে ইয়াকজেনেসং এর ক্ষেত্রে ব্যবহৃত হবে

4 이것이 궁금해요. Q&A

잠복결핵감염은 무엇인가요?

결핵은 공기를 통해 감염됩니다. 결핵균이 폐로 들어왔더라도 면역세포에 의해 억제되어 발병하지 않은 상태를 잠복결핵감염이라고 합니다. 당장은 증상이 나타나지 않지만, 이후에 면역력이 약해지게 되면 발병할 수 있는 위험이 있습니다.

결핵약을 먹는 동안에는 직장을 쉬어야 하나요?

폐결핵은 감염병이므로 주위사람들에게 결핵균을 감염시킬 수 있기 때문에 치료를 시작하고도 전염성이 있는 초기에는 마스크를 반드시 착용하거나 다른 사람과의 접촉을 피하여 치료를 받아야합니다. 그렇지만 결핵약을 6개월간 복용하는 경우, 보통 2주 이상 지나면 결핵균의 전염성이 없어집니다. 결핵약을 6개월간 복용하는 것은 결핵균을 완전히 박멸하기 위한 것으로, 담당의사와 진단에 따라 결핵약을 복용하는 기간 중이라도 일반인과 같이 생활하실 수 있습니다.

결핵약을 먹는 동안에 술, 담배는 끊어야 하나요?

음주는 간기능을 악화시켜 결핵약의 대사에 나쁜 영향을 미칩니다. 또한, 흡연은 폐의 면역기능을 억제하여 결핵의 발병을 쉽게 할 뿐 아니라 결핵치료에도 장애가 됩니다.

결핵환자와 물건을 함께 써도 괜찮나요?

결핵균은 호흡기를 통해 전염되기 때문에 식기나 이불, 칫솔, 장난감 등을 통해서 전염되지 않습니다. 그러므로 결핵환자가 사용하던 물건들을 따로 소독할 필요가 없고, 함께 사용하는 것도 괜찮습니다.

결핵 콜센터 결핵이 의심되면 전화하세요. 1544-5035

4. এটি জানার আগ্রহ হচ্ছে Q&A

লুকিয়ে থাকা যক্ষা সংক্রমণ বলতে কি বুঝায়?

যক্ষা বাতাসের মাধ্যমে বিস্তার করে। যক্ষা জীবাণু ফুসফুসে গিয়ে ঢুকে ইমমিউন সেল কন্ট্রোলিং পাওয়ার ধ্বংস হয়ে জীবানু আক্রান্ত হয় বলে তাকে লুকিয়ে থাকা যক্ষাজীবানু বলে থাকে। সাথে সাথে জীবানু সংক্রমন দেখা দেয় না যার ফলে এটাকে লুকানো যক্ষাজীবানু আক্রান্ত রোগ বলে। এখন রোগ বিস্তারের লক্ষণ না থাকলেও পরে অনাক্রমতার ক্ষমতা ধ্বংস করে পরে রোগে পরিণত হয়ে জীবন নাশ করার সম্ভাবনা থাকে।

যক্ষারোগের ঔষধ খাওয়ার সময় কোম্পানির কাজ থেকে বিরত থাকতে হয় কি?

ফুসফুসে যক্ষা সংক্রামক রোগ হিসাবে অন্যান্য লোকদের এ রোগে আক্রমন করার কারণে চিকিৎসা নেওয়ার পরেও প্রতিবেশী লোকদের যক্ষারোগে আক্রান্ত হতে পারে সে কারণে রোগ দেখার শুরুতেই মাসিক ব্যবহার করতে হবে, অন্যান্য লোকদের কাছ থেকে দুরে থাকার চেষ্টা করতে হবে এবং চিকিৎসা নিতে হবে।
কিন্তু যক্ষারোগের ঔষধ ছয়মাস ব্যবহার করলে, সাধারণত দুই সপ্তাহ অতিক্রম হলে যক্ষারোগ জীবানু সব ধ্বংস হয়ে যায়। যক্ষা রোগের ঔষধ একাধারে ছয় মাস ব্যবহার করলে জীবাণু সম্পূর্ন ধ্বংস করার জন্য, নিয়মিত ডাক্তারের চিকিৎসার উপর যক্ষারোগের ঔষধ খাওয়ার সময়ে সাধারণ লোকদের সাথে চলাফেরা করতে কোন সমস্যা নেই।

যক্ষা রোগের ঔষধ খাওয়ার সময়, মদ সিগারেট বন্ধ করতে হবে কি?

মদ্যপান লিভারের কাজের ক্ষতি করে যক্ষারোগের ঔষধ পাচন প্রক্রিয়ার উপর খারাপ প্রভাব বৃদ্ধি করে। আবার, সিগারেট ফুসফুসের অনাক্রমতা ক্ষমতা হ্রাস করে শুধু যক্ষারোগই বৃদ্ধি করে না বরং যক্ষারোগ চিকিৎসায়ও বিরাট বাধা হয়ে দাঁড়ায়।

যক্ষারোগীদের সাথে মালপত্র ব্যবহারে সমস্যা হবে কি?

যক্ষা জীবাণু শ্বাসনালী দিয়ে প্রবেশ করার কারণে থালাবাসন, কম্বল, টুথব্রাশ, খেলনার মাধ্যমে জীবানু আক্রান্ত হয় না। সে কারণে যক্ষা রোগীর ব্যবহার করা মালপত্র আলাদা করে ধুতে হয় না, একসাথে ব্যবহার করলেও সমস্যা নেই।

যক্ষা রোগের কল সেন্টার যক্ষারোগী সন্দেহ হলে টেলিফোন করুন 1544-5035

대한결핵협회 복십자의원

대한결핵협회가 직접 운영하는 결핵전문의원입니다. 결핵에 관한 상담과 함께 진단, 치료를 받으실 수 있습니다.

명칭	주소	전화번호
서울복십자의원	서울특별시 관악구 남부순환로 1553	02-793-4891
경기복십자의원	경기도 수원시 팔달구 효원로 18	031-245-8671
춘천복십자의원	강원도 춘천시 중앙로9	033-254-2056
부산복십자의원	부산광역시 남구 수영로 299	051-611-3624
대구복십자의원	대구광역시 남구 중앙대로 162	053-474-4715

যক্ষা সমিতি স্বাস্থ্য সেবা ক্লিনিক

কোরিয়ান যক্ষারোগ সমিতি সরাসরি যক্ষারোগ বিশেষজ্ঞ ক্লিনিক পরিচালনা করে যক্ষারোগ সমন্ধে জানুন এবং চিকিৎসা নিন, চিকিৎসা সেবা নিতে যোগাযোগ করুন.

নাম	ঠিকানা	টেলিফোন নম্বর
সিউল স্বাস্থ্য ক্লিনিক	সিউল সিটি গোয়ানাকগু নামবু সুনহালদুরো 1553	02-793-4891
রেড ডাবল বেয়ার্ড ক্রস ক্লিনিক	১৮, হায়ওন-রো, প্যালডাল-গু, সুউন-সি, গিয়ংগি-ডু	031-245-8671
জুনচন স্বাস্থ্য ক্লিনিক	গাংউনদো জুনচন জুংআঙ্গরো 9	033-254-2056
বুসান স্বাস্থ্য ক্লিনিক	বুসান সিটি নামগু সুইয়ংরো 299	051-611-3624
দেগু স্বাস্থ্য ক্লিনিক	দেগু সিটি নামগু জুংআঙ্গরো 162	053-474-4715

II. 한국의 의료체계

II. কোরিয়ায় চিকিৎসা ব্যবস্থা

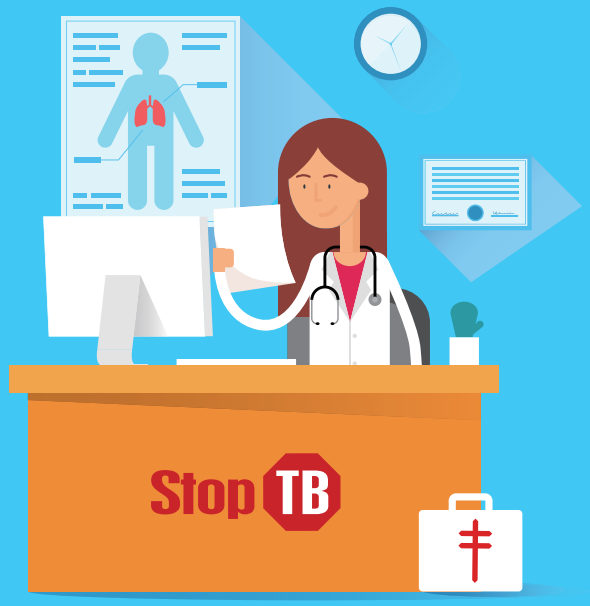

1 한국은 의약분업을 실시하고 있습니다.

의사가 환자를 진단 • 처방하고, 약사가 의사의 처방에 따라 의약품을 조제하는 제도입니다.
아프거나, 건강에 이상이 있을 경우, 병의원을 방문하여 의사에게 진료를 받고, 약은 처방에 따라 약국에서 구입해야 합니다.
의약분업의 목적은 의약품의 오남용을 막고, 처방되는 약에 대한 정보를 공유하여 양질의 의약서비스를 제공하기 위함입니다.

***의사의 처방없이 구입할 수 있는 약품?**
의약의약품 : 소화제, 해열진통제, 감기약, 영양제, 소독약 등

1 কোরিয়া ডাক্তারি ব্যবস্থাপনা এবং ঔষধের ডিসপেনসরি পরিচালনা করা হয়।

চিকিৎসক রোগীর চিকিৎসা সেবা, ব্যবস্থাপনা করেন, ফার্মাসিষ্ট ডাক্তারের ব্যবস্থাপনা অনুযায়ী ঔষধের প্রদানের পদ্ধতি গ্রহণ করেন।
ব্যথা করলে, স্বাস্থ্যগত সমস্যা দেখা দিলে, হাসপাতালে গিয়ে ডাক্তারের চিকিৎসা নিয়ে, ঔষধ চিকিৎসার উপর দোকান থেকে ঔষধ ক্রয় করে সেবন করতে হবে।
ডাক্তারের ব্যবস্থাপনা এবং ডিসপেনসরির উদ্দেশ্য ঔষধের ভূল ভ্রান্তি থেকে মুক্তি লাভ, ব্যবস্থাপনায় তথ্য ভাগ করে নিয়ে স্বাস্থ্য সেবা প্রদান করা বড়ই কঠিন হয়ে দাঁড়িয়েছে।

***ডাক্তারের ব্যবস্থাপনা পত্র ছাড়া ঔষধ ক্রয় করা সম্ভব কি?**
ফার্মাসিউটিক্যাল ঔষধ : পেট ব্যাথার ঔষধ, জ্বরজ্বালার ঔষধ, ঠান্ডারোগের ঔষধ, ভিটামিন, সেনিটাইজার ঔষধ ইত্যাদি

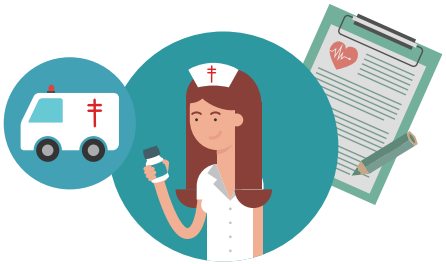

2 보건소 이용

보건소는 시민들의 질병예방과 건강증진을 위해
보건서비스를 제공합니다.

진료과목

내과, 치과, 물리치료, 한방치료 등

보건소에 방문하기 전에 꼭 준비하세요

- 자신의 특이체질이나 부작용에 대해 설명할 수 있도록 미리 준비
- 증상과 궁금한 점에 대해 메모
- 신분증(외국인 등록증)

2 স্বাস্থ্য কেন্দ্র ব্যবহার

স্বাস্থ্য কেন্দ্র জনসাধারণের রোগ প্রতিরোধ এবং স্বাস্থ্য উন্নয়নে স্বাস্থ্য সেবা প্রদান করা হয়।

চিকিৎসার বিষয়সমূহ

ইন্টার মেডিসিন, ডেন্টাল, থেরাপী, হার্বাল ইত্যাদি

স্বাস্থ্য কেন্দ্রে যাওয়ার আগে অবশ্যই আপনাকে তৈরি হতে হবে।

- আপনার নিজের বিশেষ দিকগুলি এবং খারাপ দিকগুলির উপর বিস্তারিত বিবরণ ভিসিটের পূর্বেই প্রস্তুত করুন
- রোগ বৃদ্ধি এবং প্রয়োজনীয় দিক সম্পর্কে মেমো
- আইডি (ফরেইন আইডি)

3 기타 이용 가능한 의료기관

외국인 전용병원

방문 전에 전화하셔서 진료일정과 과목을 확인, 상담 후 방문하시면 좋습니다.

3 বিভিন্নভাবে ব্যবহার সম্ভব চিকিৎসা কেন্দ্র

বিদেশীদের চিকিৎসা কেন্দ্র

ভিসিটের পূর্বে টেলিফোন করে চিকিৎসার সময় ও বিষয়গুলি যাচাই করুন, পরামর্শ শেষে ভিসিট করলে ভাল।

명칭	주소	전화번호
평화사랑나눔 의료봉사단	서울특별시 구로구 남부순환로 1307	010-3754-8674
서울적십자병원	서울특별시 종로구 새문안로 9	02-2002-8000
인천남동길의원	인천광역시 남동구 남동대로239번길 72-39	032-820-2200
가천대 길병원	인천광역시 남동구 남동대로 774번길 21	1577-2299
가천대 길한방병원	인천광역시 남동구 독점로 29번길 12	070-7120-5000
안산단원보건소	경기도 안산시 단원구 화랑로 387	1666-1234
강원도 속초의료원	강원도 속초시 영랑호반길 3	033-630-6000
대전충청외국인무료진료센터	대전광역시 중구 목척7길 6	042-631-6242
충청남도 천안의료원	충남 천안시 동남구 충절로 537	041-570-7200
전북대학교병원	전북 전주시 덕진구 건지로 20	1577-7877
전주근로자 선교상담센터	전북 전주시 덕진구 권삼득로 233-1	063-272-2794
전라북도 군산의료원	전라북도 군산시 의료원로 27	063-472-5000
전라북도 남원의료원	전라북도 남원시 충정로 365번지	063-620-1114
부안성모병원	전라북도 부안군 부안읍 오정2길 24	063-581-5100
분당지구촌교회	경기도 성남시 분당구 미금일로 154번길 6	031-710-9400

নাম	ঠিকানা	টেলিফোন নম্বর
পিংয়ং সরাং নামুম চিকিৎসা সেবা গ্রুপ	সিউল সিটি গুরুগু নামবুমুনহানরো 1307	010-3754-8674
সিউল অকসিপসা হসপিটাল	সিউলসিটি চুংনুগু সেমুনআনরো 9	02-2002-8000
ইনছন নামদু গীরেউইঅন	ইনছনসিটি নামদুংগু নামদুংদেরু 239গীল 73-39	032-820-2200
গাচ্ছনদে গীল হসপিটাল	ইনছনসিটি নামদুংগু নামদুংদেরু 774গীল 21	1577-2299
থাচ্ছনদে গীলহানবাং হসপিটাল	ইনছনসিটি দুংগু থুকঅমরো 29গীল 12	070-7120-5000
আনসান দানঅন স্বাস্থ্যকেন্দ্র	গিয়ংগীদু আনসানসি দানঅনগু হরাংরো 387	1666-1234
থাংউনদো সোকছু মেডিক্যাল	গাংউনদু সোকছুসি ইয়ংনাংহবানগীল 3	033-630-6000
দেঅনছুংঅং বিদেশী ফ্রি মেডডিক্যাল সেন্টার	দেঅনসিটি অুংগু মোকছক 7গীল 6	042-631-6242
ছুংছংনামদো ছনানমেডিক্যাল সেন্টার	ছুংনাম ছনানসিটি দোংনামগু ছুংঅললু 537	041-570-7200
অনবুক বিশ্ববিদ্যালয় মেডিক্যাল	অনবুক অনঅুসিটি দকঅিনগু গনঅীরু 20	1577-7877
অনঅু শ্রমিক সনগিউ পরামর্শ সেন্টার	অনবুক অনঅুসিটি দকঅিনগু গনসামদোকরো 233-1	063-272-2794
অল্লাবুকদো গুনসান মেডিক্যাল	অল্লাবুকদু গুনসানসি উইরোমুনরো 27	063-472-5000
অল্লাবুকদো নামঅন মেডিক্যাল	অল্লাবুকদু নামঅনসি ছুংঅংরো 365বনঅি	063-620-1114
বুআন সংমু মেডিক্যাল	অল্লাবুকদু বুআনগুন বুআনপ ওঅং 2গীল 24	063-581-5100
বুনদাং জীগুছুল চার্চ	গিয়ংগীদু সংনামসি বুনদাংগু মিগুমইলরো 154গীল 6	031-710-9400

근로복지공단 직영병원

근로복지공단은 전국 10개 직영병원을 운영하며 근로자의 건강예방과 질병치료, 재활을 통해 산재근로자의 조속한 직업·사회복귀를 지원하고 있습니다.

শ্রমিক কল্যান সংস্থার নিজস্ব হাসপাতাল

সারাদেশে শ্রমিক কল্যান সংস্থার 10টি হাসপাতাল পরিচালিত হচ্ছে। শ্রমিকের স্বাস্থ্য রক্ষা এবং রোগের চিকিৎসা, স্বাস্থ্য পুনর্বাসনের মাধ্যমে ক্ষতিগ্রস্ত শ্রমিকের দ্রুত চাকরির ব্যবস্থা। সামাজিকভাবে সাহায্য করা হচ্ছে।

명칭	주소	전화번호
근로복지공단 인천병원	인천광역시 부평구 무네미로 446	032-5000-114
근로복지공단 안산병원	경기 안산시 상록구 구룡로 87	031-5001-114
근로복지공단 창원병원	경남 창원시 성산구 창원대로 721	055-282-5111
근로복지공단 대구병원	대구광역시 북구 학정동 515	053-715-7575
근로복지공단 순천병원	전남 순천시 조례1길 24	061-7207-114
근로복지공단 대전병원	대전광역시 대덕구 계족로 637	042-670-5114
근로복지공단 태백병원	강원 태백시 보드미길 8	033-580-3114
근로복지공단 동해병원	강원 동해시 하평로 11	033-530-3100
근로복지공단 정선병원	강원도 정선군 정선읍 봉양1길 145	033-560-7100
근로복지공단 경기요양병원	경기 화성시 우정읍 쌍봉로 465-4	031-351-3083

নাম	ঠিকানা	টেলিফোন নম্বর
শ্রমিক কল্যান সংস্থা ইনছন হসপিটাল	ইনছন মেইন সিটি বুপিয়ংগু মুনেমির 446	032-5000-114
শ্রমিক কল্যান সংস্থা আনসান হসপিটাল	গিয়ংগী আনসানসি সাংরুকগু গুরিয়ংরো 87	031-5001-114
শ্রমিক কল্যান সংস্থা ছাংউন হসপিটাল	গিয়ংনাম ছাংঅনসি সংসানগু 721	055-282-5111
শ্রমিক কল্যান সংস্থা দেগু হসপিটাল	দেগুসিটি বুকগু ছাংঅনদেরু 515	053-715-7575
শ্রমিক কল্যান সংস্থা সুনছন হসপিটাল	অননাম সুনছনসি জোরে 1গীল 24	061-7207-114
শ্রমিক কল্যান সংস্থা দেঅন হসপিটাল	দেঅনসিটি দেদকগু গেজুকরো 637	042-670-5114
শ্রমিক কল্যান সংস্থা খেবেক হসপিটাল	খাংউন খেবেকসি বুদমিগীল 8	033-580-3114
শ্রমিক কল্যান সংস্থা দোংহে হসপিটাল	খাংউন দোংহেসি হাপিয়ংরো 11	033-530-3100
শ্রমিক কল্যান সংস্থা অংসন হসপিটাল	খাংউনদু অংসনগুন অংসনপ বুংইয়াং 1গীল 145	033-560-7100
শ্রমিক কল্যান সংস্থা গিয়ংগী ইয়োইয়াং হসপিটাল	গিয়ংগী হুয়াসংসি উজংঅপ চাংবোংরো 465-4	031-351-3083

4 외국인 근로자 등 소외계층 의료서비스 지원사업 안내

본 사업은 건강보험, 의료급여 등 각종 의료보장제도에 의해서 의료혜택을 받을 수 없는 사람들에게 의료 서비스를 제공하여 최소한의 건강한 삶 보장을 목적으로 합니다.

지원대상 노숙인, 외국인근로자 및 그 자녀(18세 미만), 국적 취득 전 여성 결혼이민자 및 그 자녀, 난민 및 그 자녀로서 건강보험, 의료급여 등 각종 의료보장제도에 의해서 의료혜택을 받을 수 없는 자

지원내용 입원진료 및 수술이 필요한 경우 의료비 지원(단, 산전 진찰 및 18세 미만 자녀의 외래는 지원 / 입원 및 수술과 연계되는 사전 외래진료 1회, 사후 외래진료 3회 인정)

지원비용 입원부터 퇴원까지 발생한 총 진료비(1회당 500만원 한도)

지원절차 시행 의료기관에서 환자확인 → 의료서비스 제공 → 의료기관에 의료비 지원

***대상자는 신분증(여권, 외국인등록증, 여행자증 등) 및 근로확인서 제출**

문의전화 보건복지콜센터 129

***사업 시행 의료기관(서울, 경기, 인천 지역 소재)**

기관명	주소	전화번호
서울적십자병원	서울특별시 종로구 새문안로 9	02-2002-8869
서울특별시서울의료원	서울 강남구 삼성1동 서울의료원 171-1	02-2276-7731
서울특별시동부병원	서울특별시 동대문구 무학로 124	02-920-9334
마리아수녀회도티기념병원	서울특별시 은평구 백련산로14길 20-11	02-351-2352
국립중앙의료원	서울특별시 중구 을지로 245	02-2260-7085
서울특별시보라매병원	서울특별시 동작구 보라매로5길 20	02-870-3231
서울특별시서북병원	서울시 은평구 역촌동 산31-1	02-3156-3060
인제대학교 상계백병원	서울시 노원구 동일로 1342	02-950-1455
의료법인 성애병원	서울시 영등포구 여의대방로 53길 22	02-840-7134
한그루치과병원	서울 마포구 마포대로 78	02-716-2600
인천광역시의료원	인천시 동구 방축로 217	032-580-6000
인천적십자병원	인천 연수구 원인재로 2631	032-899-4000
인성의료재단 한림병원	인천 계양구 장제로 722	032-540-9017
루가의료재단 나은병원	인천 서구 원적로23	032-584-0114
검단탑병원	인천 서구 청마로19번길 5	032-590-0114
성민병원	인천 서구 신석로 70	1661-1199
나사렛국제병원	인천 연수구 먼우금로 98	032-899-9999
경기도의료원 수원병원	경기도 수원시 장안구 수성로 245	031-888-0114
경기도의료원 의정부병원	경기도 의정부시 흥선로 142	031-828-5000
경기도의료원 파주병원	경기도 파주시 중앙로 207	031-940-9100
경기도의료원 이천병원	경기도 이천시 경충대로 2742	031-639-4800
경기도의료원 안성병원	경기도 안성시 고수2로 17	031-8046-5000
경기도의료원 포천병원	경기도 포천시 포천로 1648	031-539-9114
김포우리병원	경기 김포시 감암로 11	031-999-1000
윌스기념병원	경기 수원시 팔달구 경수대로 437	031-240-6000
세종병원	경기 부천시 호현로489번길 28	1599-6677
현대병원	경기 남양주시 진접읍 봉현로 21	031-574-9119
근로복지공단 안산산재병원	경기 안산시 상록구 구룡로 87	031-500-1114
안양샘병원	경기 안양시 만안구 삼덕로 9	031-467-9114
근로복지공단 경기산재요양병원	경기도 화성시 우정읍 쌍봉로 465-4	031-351-3083
대아의료재단 한도병원	경기도 안산시 단원구 선부광장로 103	031-8040-1114
서울나우병원	경기도 성남시 분당구 서현동 267-3	1588-2691

4 বিদেশী শ্রমিক সহ গরীব লোকদের জন্য চিকিৎসা সেবা প্রদান করে ব্যবসায়ে সাহায্যের বিষয়ে জানানো

এই ব্যবসায় স্বাস্থ্যবীমা, চিকিৎসা ভাতাসহ বিভিন্ন চিকিৎসা নিরাপত্তা প্রদান করার জন্য চিকিৎসা সুবিধা থেকে বঞ্চিত লোকদের চিকিৎসা সেবা প্রদান করে স্বাস্থ্যের নিরাপত্তা রক্ষার উদ্দেশ্যে কাজ করা হচ্ছে।

যারা সাহায্য পাবেন

বয়স্ক, বিদেশী শ্রমিক এবং তাদের ছেলে মেয়ে (18 বছরের নীচে) নাগরিকত্ব লাভ করার পূর্বে মহিলা বহুসাংস্কৃতিক মানুষ এবং তাদের ছেলেমেয়ে, রিফিউজি এবং তাদের ছেলেমেয়েদের স্বাস্থ্যবীমা, চিকিৎসা ভাতা সহ বিভিন্ন চিকিৎসা নিশ্চয়তা পদ্ধতির জন্য চিকিৎসা সুবিধা থেকে যারা বঞ্চিত হচ্ছেন তারা

সাহায্যের বিষয় বিবরণ

ভর্তির চিকিৎসা এবং অপারেশন দরকার হলে সে ক্ষেত্রে চিকিৎসার খরচ প্রদান (যেমনঃ গর্ভবতী মায়ের চিকিৎসা সহ 18 বছরের নীচের সন্তানদের বাইরের সাধারণ রোগীদের সাহায্য, ভর্তি এবং অপারেশন লিংক সহ আগে সাধারণ চিকিৎসা 1 বার, পরে আবার 3 বার স্বীকৃতি দেওয়া হয়।

সাপোর্টের খরচ বহন করা

ভর্তি থেকে রিলিজ পর্যন্ত ঘটিত মোট চিকিৎসার খরচ(1 বার 5 মিলিয়ন অন পর্যন্ত দিবে)

সাপোর্টের নিয়ম

পরিচালনা প্রতিষ্ঠানে রোগী যাচাই করণ -> চিকিৎসা সেবা প্রদান -> চিকিৎসা প্রতিষ্ঠানে চিকিৎসার খরচ প্রদান।

* প্রার্থীর পরিচয় পত্র , বিদেশী আইডি, ভ্রমণের টিকেট ইত্যাদি)এবং লিখিত যাচাই পত্র জমা।

তথ্যের জন্য যোগাযোগ করুন স্বাস্থ্য সুরক্ষার জন্য কল সেন্টার 129

প্রতিষ্ঠানের নাম	ঠিকানা	টেলিফোন নম্বর
সিউল জকসিপসা হসপিটাল	সিউল সিটি চোংনুগু সেমুনআনরো 9	02-2002-8869
সিউলসিটি সিউল মেডিক্যাল	সিউল গাংনামগু সামসংদোং সিউল মেডিক্যাল 171-1	02-2276-7731
সিউলসিটি দোংবু মেডিক্যাল	সিউলসিটি দুদমুনগু মুহাকরো 124	02-920-9334
মারিয়াসুনিয়হে দুখিগী খিনিয়ম মেডিক্যাল	সিউলসিটি উনপিয়োংগু বেকরিওনসানরো 14গীল 20-11	02-351-2352
সরকারী সেন্ট্রাল মেডিক্যাল	সিউলসিটি চুংগু ইউলজিরু 245	02-2260-7085
সিউলসিটি বুরামে মেডিক্যাল	সিউলসিটি দোংজাকগু বুরামেরু 5গীল 20	02-870-3231
সিউলসিটি সবুক মেডিক্যাল	সিউল উনপিয়ংগু ইয়কচুনদোং সান 31-1	02-3156-3060
ইনজে মেডিক্যাল সাংগেবেক মেডিক্যাল	সিউলসিটি নোঅনগু দোংইলনু 1342	02-950-1455
মেডিক্যাল কোর্পোরেট সংঘে মেডিক্যাল	সিউলসিটি ইয়ংদুংফুগু ইউয়েইদেবাংরো 53গীল 22	02-840-7134
হানগুরু ডেন্টাল মেডিক্যাল	সিউল মাফুগু মাফুদেরু 78	02-716-2600
ইন্চন সিটি মেডিক্যাল	ইনচনসিটি দোংগু বাংচুকরো 217	032-580-6000
ইন্চন জকসিপসা মেডিক্যাল	ইনচন ইয়নসুগু অনইনজেরু 2631	032-899-4000
ইনসং মেডিক্যাল ফাউন্ডেশন হানলিম মেডিক্যাল	ইনচন গেয়াংগু জাংজেরু 722	032-540-9017
রুগ্যমেডিক্যাল ফাউন্ডেশন নাউনমেডিক্যাল	ইনচন সগু অনজকরো 23	032-584-0114
গমদান টাপ মেডিক্যাল	ইনচন সগু ছংমারো 19গীল 5	032-590-0114
সংমিন মেডিক্যাল	ইনচন সগু সিনসকরো 70	1661-1199
নাসারেট গুগজে মেডিক্যাল	ইনচন ইয়নসুগু মনুগুমরু 98	032-899-9999
গিয়ংগীদু মেডিক্যাল সুউন মেডিক্যাল	গিয়ংগীদু সুউনসি জাংআনগু সুসংরু 245	031-888-0114
গিয়ংগীদু মেডিক্যাল উজংবু মেডিক্যাল	গিয়ংগীদু উইজংবুসি হুংসনরু 142	031-828-5000
গিয়ংগীদু মেডিক্যাল পাজু মেডিক্যাল	গিয়ংগীদু পাজুসি জুংআংরো 207	031-940-9100
গিয়ংগীদু মেডিক্যাল ইচন মেডিক্যাল	গিয়ংগীদু ইচনসি কিয়ংচুংদেরু 2742	031-639-4800
গিয়ংগীদু মেডিক্যাল আনসং মেডিক্যাল	গিয়ংগীদু আনসংসি গোসু 2রো 17	031-8046-5000
গিয়ংগীদু-মেডিক্যাল-পুচ্ছন মেডিক্যাল	গিয়ংগীদু পুচ্ছনসি পুচ্ছনরু 1648	031-539-9114
কিমপু উরি মেডিক্যাল	গিয়ংগী কিমপুসি থামআমরু 11	031-999-1000
উইলস গিনিয়ম মেডিক্যাল	গিয়ংগী সুউনসি ফালদালগু গিয়ংসুদেরু 437	031-240-6000
সেজুং মেডিক্যাল	গিয়ংগী বুছনসি হুইয়নরু 489গীল 28	1599-6677
হিয়নদে মেডিক্যাল	গিয়ংগী নামইয়াংজুসি জিনজপঅপ বোংহিয়নরু 21	031-574-9119
শ্রমিক কল্যান সংস্থা আনসান সানজে মেডিক্যাল	গিয়ংগী আনসানসি সাংনুকগু গুরিয়ংরু 87	031-500-1114
আনইয়াং সেম মেডিক্যাল	গিয়ংগী আনইয়াংসি মাংআনগু সামদকরু 9	031-467-9114
শ্রমিক কল্যান সংস্থা গিয়ংগী সানজে কেয়ার মেডিক্যাল	গিয়ংগীদু হুয়াসংসি উজংঅপ চাংবুংরু 465-4	031-351-3083
দেআ মেডিক্যাল ফাউন্ডেশন হানদুমেডিক্যাল	গিয়ংগী আনসানসি দানুনগু সনবুগুয়াংজাংরু 103	031-8040-1114
সিউল নাউ মেডিক্যাল	গিয়ংগীদু সংনামসি বুনদাংগু সহিয়নদোং 267-3	1588-2691

Ⅲ. 유용한 정보

III. প্রয়োজনীয় তথ্য

1 외국인력상담센터

외국인력상담센터는 고용허가제(체류자격 E-9, H-2)로 국내에 입국한 외국인근로자와 고용사업주간의 언어소통문제, 사업장내 애로, 갈등 등 외국인근로자가 국내에 입국하여 체류, 귀환까지의 제반사항 등에 관해 상담지원하고 있습니다.

이용안내

상담시간 : 09:00~18:00 상시운영 / 전화번호 : 전국 어디에서나 1577-0071

지원서비스 (E-9, H-2 체류자격)

· 임금상담(퇴직금 포함)
· 한국 취업생활 지원 안내
· 고용허가제 전용보험 안내
· 4대 사회보험 안내
· 취업활동기간 만료자 귀국지원안내
· 외국국적동포(H-2)취업교육 절차 안내

1 কোরিয়ায় বিদেশী সাপোর্ট সেন্টার

বিদেশী শ্রমিক পরামর্শ সেন্টার নিয়োগ অনুমতি পদ্ধতি (E-9, H-2) তে এদেশে প্রবেশকারী বিদেশী শ্রমিক এবং মালিকেরা যোগাযোগের সমস্যা, কোম্পানিতে সমস্যা, ঝগড়াসহ বিদেশী শ্রমিকদের এদেশে প্রবেশ করার পর বৈধভাবে বসবাস করা, এবং নাগরিকত্ব লাভ সহ বিভিন্ন বিষয়ের উপর তাদেরকে পরামর্শ সাপোর্ট দিয়ে আসা হচ্ছে

ব্যবহারের নিয়ম

পরামর্শের সময় : 09:00 ~ 18:00 সব সময় উন্মুক্ত / টেলিফোন : সারাদেশ থেকে 1577-0071

পরামর্শ সেবা (E-9, H-2 ভীসাধারী)

· বকেয়া বেতন (তেজিকম সহ)
· কোরিয়ায় চাকরির জীবনে সাহায্য
· লেবার পারমিশন পদ্ধতিতে বাধ্যতামূলক ইন্সুরেন্সের তথ্য
· 4দে বীমা সামাজিক বীমার তথ্য
· চাকরী শেষে দেশে যেতে সাহায্যের তথ্য প্রদান
· কোরিয়ান চাইনিজ (H-2) চাকরীর প্রশিক্ষনের নিয়ম জানানো

2 결핵 취약계층 지원 쉼터

목적

결핵 치료에 어려움을 겪고 있는 취약계층(노숙인, 이주민(외국인), 저소득층 등)을 대상으로 복약 및 영양관리를 통해 결핵을 완치하고 원활한 사회복귀를 지원

쉼터 위치

· 주소 : 경기도 안산시 상록구 부곡동 552-11(301호, 401호)

지원대상

(공통) 결핵환자(다제내성 결핵환자 포함)

· 노숙인, 이주민(미등록 외국인 포함), 지역 내 취약계층

지원내용

· 숙식 지원

· 복약관리 및 치료지원

· 균음전 치료 후 취약계층 환자의 단기 (1개월 내외) 임시보호 및 장기(6개월 이상) 복약확인 및 치료, 지활지원

2 যক্ষা আক্রান্ত ঝুঁকিপূর্ণ গ্রুপদের জন্য আশ্রয়

উদ্দেশ্য

যক্ষা আক্রান্ত, ঝুঁকিপূর্ণ গ্রুপদের (গৃহহীন, আন্তর্জাতিক অভিবাসী বা স্বল্প-আয়ের গ্রুপ) সহায়তা প্রদান, ওষুধের ব্যবস্থা এবং পুষ্টিকর যত্ন দিয়ে তাদের নিরাময় করা এবং নিজের পায়ে দাঁড়াতে এবং সমাজে ফিরে যেতে সাহায্য করা।

আশ্রয়স্থলের অবস্থান

· ঠিকানা: ৫৫২-১১, Bugok-dong, Sangnok-gu, Ansan-si, Gyeonggi-do (Rooms 301, 401)

যারা সহায়তা পাওয়ার যোগ্য

(সাধারণ) যক্ষা রোগী (MDR রয়েছে এমন যক্ষা রোগী সহ)

· গৃহহীন, আন্তর্জাতিক অভিবাসী (নথিভুক্ত নয় এমন বিদেশী সহ), অঞ্চলের ঝুঁকিপূর্ণ গোষ্ঠী

সহায়তা পরিষেবা সম্পর্কিত তথ্যাবলি

- থাকার সহায়তা
- ওষুধের ব্যবস্থা এবং চিকিৎসা সহায়তা
- স্বল্প মেয়াদী (প্রায় ১ মাস) একটি যক্ষা চিকিত্সার সুবিধা যক্ষা চিকিত্সার পরে সীমিত সময়কালের জন্য থাকে (একটি পজিটিভ কিউএফটি ফলাফল চিকিত্সা প্রদানের পর নেগেটিভ হওয়া পর্যন্ত।) দীর্ঘ-মেয়াদী (৬ মাস বা তার বেশি) ওষুধের ব্যবস্থা এবং চিকিৎসা স্ব-সহায়ক সহায়তা

신청방법

• 유선신청 후 신청서 제출
- 대한결핵협회 STOP-TB 협력부 : 02-2085-0044
- E-mail : nayahyun@knta.or.kr
- 구세군보건사업부 : 02-6364-4085

• 신청서
- 진료기록부
- 결핵 음전을 확인할 수 있는 진단서
- 여권 사본(이주민)

কীভাবে আবেদন করবেন

· ফোন দ্বারা আবেদন করার পর আবেদন ফরমটি জমা দিন
- কোরিয়ান জাতীয় যক্ষা অ্যাসোসিয়েশনে স্টপ টিবি পার্টনারশীপ ফোন: ০২-২০৮৫-০০৪৪
- ই-মেইল: nayahyun@knta.or.kr
- স্যালভেশন আর্মির স্বাস্থ্য বিভাগ ফোন: ০২-৬৩৬৪-৪০৬৫

· আবেদনের জন্য নথিপত্র প্রয়োজন
- মেডিকেল রেকর্ড
- মেডিকেল সনদ যা প্রমাণ করে যে আপনি যক্ষা নেগেটিভ
- আপনার পাসপোর্টের কপি (শুধুমাত্র অভিবাসী/প্রবাসীদের জন্য প্রযোজ্য)

3 결핵치료 비순응환자 관리 지원

목적

보건소 및 일선병의원, 지역사회 등에서 발견되는 취약계층 불우환자 및 비순응 환자를대상으로 환자별견 및 진단, 치료, 자활 등 단계별 효율적인 환자 관리 및 연계

취약계층 관리 연계/지원 프로그램(STOP-TB Connect)

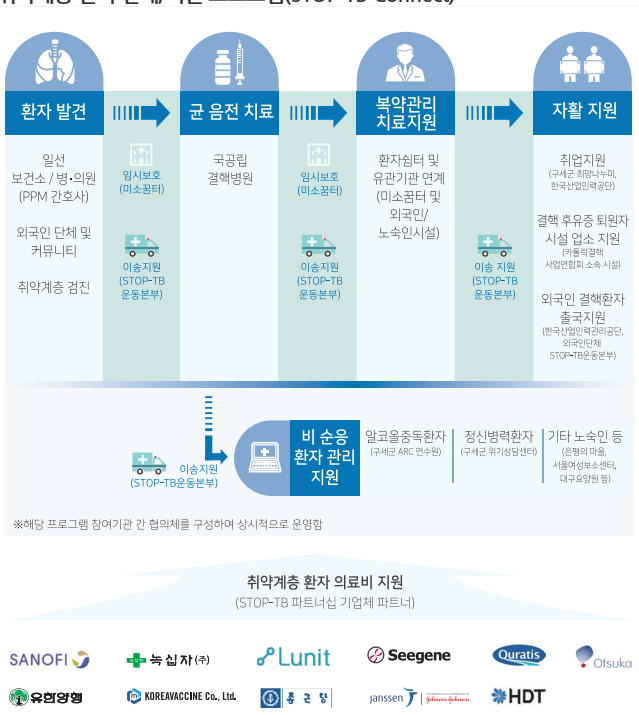

취약계층 환자 의료비 지원
(STOP-TB 파트너십 기업체 파트너)

SANOFI · 녹십자(주) · Lunit · Seegene · Quratis · Otsuka · 유한양행 · KOREAVACCINE Co., Ltd. · 종근당 · janssen · Johnson & Johnson · HDT

3 অবাধ্য রোগী ব্যবস্থাপনা সহায়তা

উদ্দেশ্য

প্রতিটি পর্যায়ে রোগীদের যত্ন এবং দক্ষ রোগী পরিচালনার জন্য সংযোগ স্থাপনের জন্য যেমন রোগী দ্বারা শুরু করা দ্বিতীয় মতামত, রোগ নির্ণয়, চিকিত্সা এবং স্বনির্ভর, সামাজিকভাবে সুবিধাবঞ্চিত রোগীদের লক্ষ্য করে, যিনি যক্ষ্মা প্রতিরোধের চিকিত্সা বন্ধ করেছেন বা নিতে অস্বীকার করেছেন এবং এ জাতীয় লোক যাদের জনস্বাস্থ্য কেন্দ্র, ফ্রন্টলাইন মেডিকেল সেন্টার, ক্লিনিক এবং হাসপাতাল এবং স্থানীয় সম্প্রদায়ের দেখা যায়

স্টপ-টিবি সংযুক্ত করে, একটি লিঙ্কেজ-টু-কেয়ার সার্ভিসকে এবং যক্ষা আক্রান্ত ঝুঁকিপূর্ণ গ্রুপগুলির জন্য যক্ষা নিয়ন্ত্রণ প্রোগ্রামকে সহায়তা করে

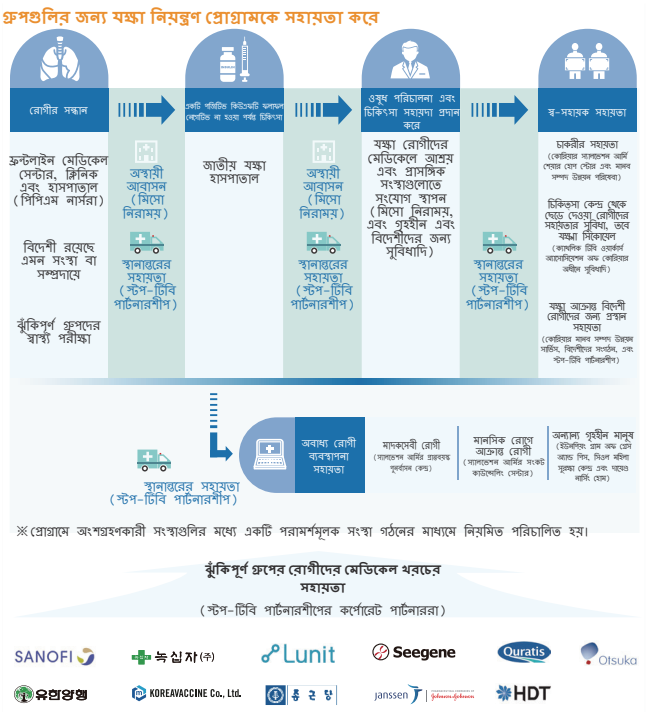

ঝুঁকিপূর্ণ গ্রুপের রোগীদের মেডিকেল খরচের সহায়তা
(স্টপ-টিবি পার্টনারশীপের কর্পোরেট পার্টনাররা)

SANOFI · 녹십자(주) · Lunit · Seegene · Quratis · Otsuka · 유한양행 · KOREAVACCINE Co., Ltd. · 종근당 · janssen · Johnson & Johnson · HDT

4 외국인 HIV/AIDS 예방 지원센터

외국인 HIV/AIDS 예방 지원센터는 국내 체류 또는 취업 외국인들에게 질 높은 HIV/AIDS 예방관리 서비스를 제공하기 위해 운영되고 있습니다. 질병에 대한 올바른 정보를 제공하는 한편, 검진과 상담 등 외국인의 에이즈 예방과 의료복지증진을 위한 다양한 서비스를 제공합니다.

상담/검진 안내

1) 전화상담 2) 대면상담(예약제) 3) 이메일 상담(khap@kaids.or.kr)
4) 검진 서비스(VCT, 성매개감염병검사/출장검진 년2회)

서울센터

매월 2~3회 토요일 또는 일요일 예약제로 운영(오전10시~오후5시)

안산센터

매월 2회 일요일 예약제로 운영(오전10시~오후5시)

부산센터

매월 셋째 주 일요일(오전10시~오후4시)
*HIV신속검진결과 20분 내 확인, 성매개감염병검사를 실시한 경우 검사일 4~5일 후 전화로 결과 안내
*성매개감염병: 혈액(매독, HIV, 간기능), 소변(임질, 요도염)

예약방법

홈페이지 www.khap.org
전화_서울:02-927-4071/ 안산:031-495-0550/ 부산:051-647-4328
* 모든 검사는 무료, 익명으로 진행됩니다.
* 예약 전 홈페이지 reservation 스케줄을 미리 참고해주세요.

감염인 지원사업

1. 감염인 상담(예약)
2. 치료비 및 진료비 지원
3. 통역지원(영어 즉시 가능)

4 বিদেশী HIV/AIDS প্রতিরোধ সাপোর্ট সেন্টার

বিদেশী HIV/AIDS প্রতিরোধ সাপোর্ট সেন্টার থেকে দেশে ভীসা নিয়ে আছেন আবার চাকরি করছেন যারা সেসব বিদেশীদর উন্নত HIV/AIDS প্রতিরোধ ব্যবস্থা সেবা প্রদান করার জন্য পরিচালিত হচ্ছে। রোগ সম্পর্কে সঠিক তথ্য প্রদান করে, এবং পরীক্ষা নিরীক্ষার পরামর্শ সহ বিদেশীদের এইজ প্রতিরোধ এবং চিকিৎসা সেবা উন্নয়নের জন্য নানাভাবে সেবা প্রদান করা হচ্ছে।

পরামর্শ/পরীক্ষার তথ্য

1) টেলিফোন পরামর্শ 2) ফেইস টু ফেইস পরামর্শ (রিজার্ভেশন) 3) ইমেইলে পরামর্শ (khap@kaids.or.kr)
4) পরীক্ষা সেবা (VCT, যৌন রোগজীবানু সংক্রামক পরীক্ষা/বছরে দুইবার 2)

সিউল সেন্টার

প্রতিমাসে 2~3বার শনিবার আবার রবিবার রিজার্ভেশনে পরিচালিত হয় (সকাল 10টা~বিকাল 5টা)

আনসান সেন্টার

প্রতিমাসে 2 বার রবিবার রিজার্ভেশনে পরিচালিত হয় (সকাল 10টা~বিকাল 5টা)

বুসান সেন্টার

প্রতিমাসে তৃতীয় সপ্তাহে রবিবার (সকাল 10টা~বিকাল 8টা)
* HIV পরীক্ষার ফলাফল তৎক্ষণাৎ 20 মিনিটে যাচাই, যৌন বিষয়ক জীবানু পরীক্ষা করার ক্ষেত্রে পরীক্ষার 4,5 দিন পরে ফলাফল ফোনে জানানো হয়।
* যৌন সংক্রামিত রোগ : ব্লাড (উপদংশ, HIV, রিতার ওরগান), প্রস্রাব (ইমজিল, মুত্রনালীতে ঘা)

প্রতিরোধ পদ্ধতি

হুমপেইজী www.khap.org
টেলিফোন সিউল :02-927-4071/ আনসান:031-495-0550/ বুসান:051-647-4328
* সব পরীক্ষা বিনামূল্যে, অস্থায়ী পরিচিতিতে চিকিৎসা দেওয়া হয়
* রিজার্ভেশন আগের হুমপেইজী সময়টা আগেই যাচাই করুন

আক্রান্ত ব্যক্তিদের সাপোর্ট প্রদান

1. আক্রান্তকে পরামর্শ (রিজার্ভেশন)
2. চিকিৎসা এবং চিকিৎসার খরচ প্রদান
3. দ্বিভাষী সাপোর্ট (ইংরাজিতে সর্বদাই সম্ভব)

센터위치 안내

·서울 : 서울시 성북구 동소문로 209
·안산 : 경기도 안산시 단원구 원곡로 15-1 4층
·부산 : 부산광역시 동구 범일로 101-4 2층

সেন্টারের অবস্থান ও ঠিকানা

- সিউল : সিউল সংবুকগু দুংসমুনরো 209
- আনসান : গিয়গীদু আনসানসি দানঅনগু অনগুগরো 15-1 4
- বুসান : বুসান সিটি দুংগু বমইনরো 101-4 2

서울 সিউল

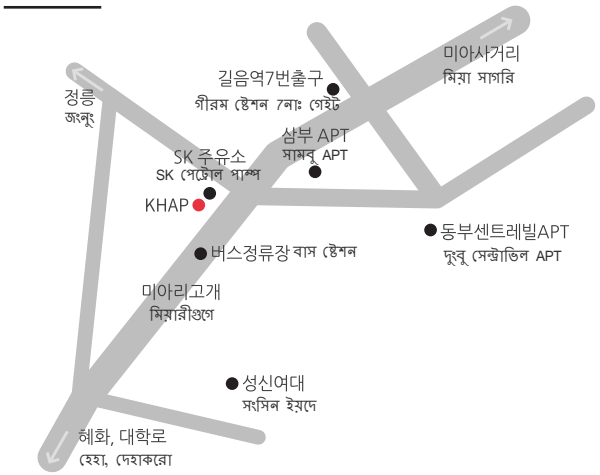

안산 আনসান

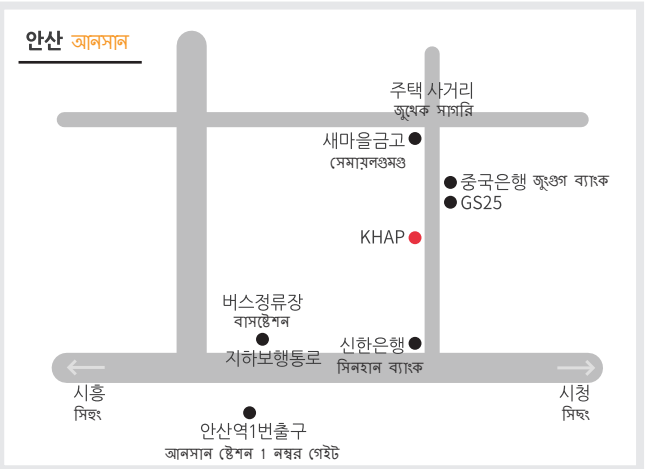

부산 বুসান

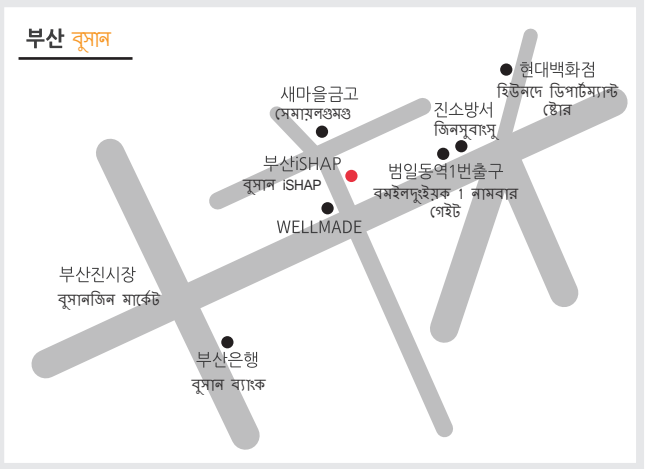

IV. 메모장

IV. মেমুজাং

*참고자료
- 질병관리본부 결핵바로알기 (tbfree.cdc.go.kr)
- 결핵은 무슨 병인가요? 대한결핵및호흡기학회, 질병관리본부 제작

* অতীতের ডাটা(অতীত পরীক্ষার রিপোর্ট)
- রোগ ব্যবস্থাপনা অফিস যক্ষারোগ জানা (tbfree.cdc.go.kr)
- যক্ষা কোন ধরণের রোগ জানেন কি? কোরিয়ার যক্ষা এবং শ্বাস কষ্ট, রোগ ব্যবস্থাপনা অফিস তৈরি

*자문 및 감수: 결핵연구원 교육훈련과

* উপদেশ এবং নিরীক্ষায় : যক্ষারোগ এনালাইজার প্রশিক্ষণ দপ্তর

যক্ষা নিরাময় স্বাস্থ্য সম্পন্ন কোরিয়া

결핵 걱정없는 건강한 대한민국

발행처 | 대한결핵협회 পাবলিশার / কোরিয়া টিউবারকিউলোসিস এসোসিয়েশন

주 소 | 서울특별시 서초구 바우뫼로 6: ঠিকানা / সিউল সিটি সচুগু বাউমেরু 6গীল 57

전 화 | 82-(0)2-2085-0040~(টেলিফোন / 82-(0)2-2085-0040~0043

팩 스 | 82-(0)2-575-ফ্যাক্স / 82-(0)2-575-9465

Email | partner@stoptbkEmail / partner@stoptbk.org

www.stoptbk.org