몽골 한국

결핵 걱정없는 건강한 대한민국

Сүрьеэ өвчний талаар санаа зоволтгүй эрүүл БНСУ

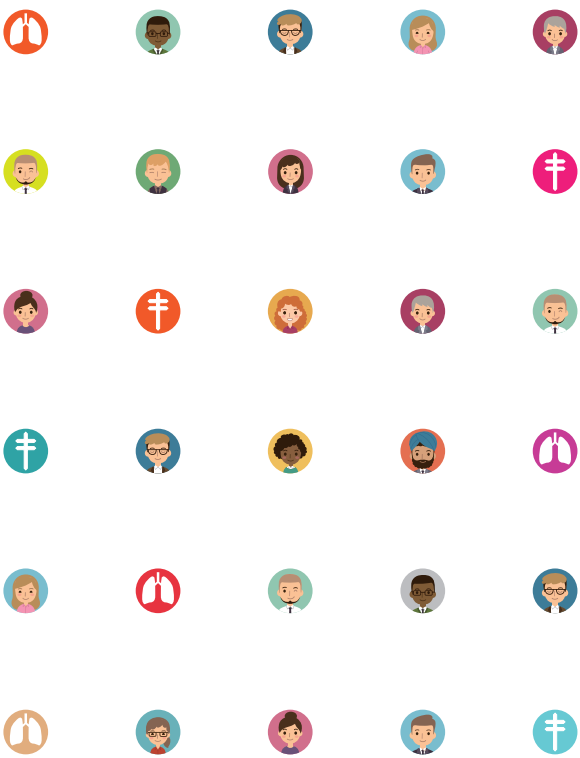

목차

I. 결핵

1 국내에 거주하는 외국인을 위한 결핵 소개

2-1 결핵 소개
2-2 결핵 현황

3-1 결핵 증상
3-2 결핵의 발견과 진단
3-3 잠복결핵감염검사
3-4 결핵 치료중 생활
3-5 결핵 예방법
3-6 결핵의 치료

4 올바른 정보 Q&A

II. 한국의 의료체계

1 한국은 의약분업을 실시하고 있습니다.

2 보건소 이용

3 기타의료기관

4 외국인근로자 등 소외계층 의료서비스 지원사업 안내

III. 유용한 정보

1 외국인력상담센터

2 결핵 취약계층 지원 쉼터

3 결핵치료 비순응환자 관리 지원

4 외국인 HIV/AIDS 예방 지원센터

IV. 메모장

Гарчиг

I. Сүрьеэ

1 БНСУ-д оршин суудаг гадаадын иргэдэд зориулсан сүрьеэ өвчний танилцуулга

2-1 Сүрьеэ өвчний товч тухай

2-2 Сүрьеэ өвчний одоогийн байдал

3-1 Сүрьеэ өвчний зовуур

3-2 Сүрьеэ өвчнийг олж илрүүлэх ба оношлогоо

3-3 Сүрьеэ өвчний эмчилгээний -үеийн өдөр тутмын амьдрал

3-4 Сүрьеэ өвчний эмчилгээний явц дахь амьдрал

3-5 Сүрьеэ өвчнөөс урьдчилан сэргийлэх арга

3-6 Сүрьеэ өвчний эмчилгээ

4 Q&A Зөв мэдээлэл, асуулт ба хариулт

II. Солонгосын эрүүл мэндийн тогтолцоо

1 Солонгост эмчилгээ үзлэг болон эм зүйг тус тусад нь авч үздэг.

2 Эрүүл мэндийн төвөөр үйлчлүүлэх

3 Бусад эрүүл мэндийн байгууллагууд

4 Гадаад ажилчид болон нийгмийн эмзэг бүлэгт зориулсан эрүүл мэндийн үйлчилгээ үзүүлэх төслийн танилцуулга

III. Хэрэгтэй мэдээлэл

1 Гадаадын ажиллах хүчинд зориулсан зөвлөгөө өгөх төв

2 Сүрьеэгийн эмзэг бүлгийнхэнд дэмжлэг үзүүлэх төв

3 Сүрьеэгийн эмчилгээг дагаж мөрдөхгүй байгаа өвчтөнүүдэд зориулсан менежментийн дэмжлэг

4 Гадаад иргэнийг ДОХ (HIV/AIDS)-оос урьдчилан сэргийлэх, дэмжих төв

IV. Тэмдэглэл

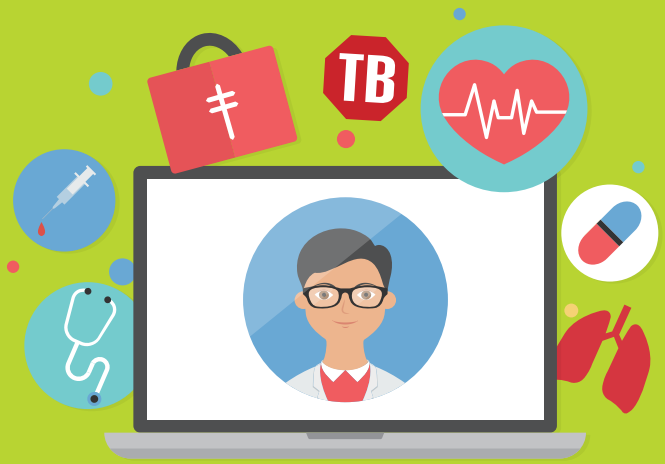

Ⅰ. 결핵

I. Сүрьеэ өвчин

1 국내에 거주하는 외국인을 위한 결핵 소개

한국에 오신 여러분을 환영합니다.
한국은 여러 국적의 사람들이 다양한 문화와 함께 어울리며 사는 사회가 되었습니다. 사람에게서 사람으로 전파되는 결핵은 우리 모두의 건강을 위해 사라져야 할 질병입니다.
외국인들은 의료서비스에 대한 접근이 어렵거나, 건강에 많은 관심을 갖지 못하는 경우가 많아 결핵이 발병하여도 발견이 늦어져 심각해질 수 있고, 또한 함께 생활하는 다른 사람들의 감염 위험도 높일 수 있습니다.
결핵은 누구나 걸릴 수 있는 질병입니다.

한국에서 보다 안전하고 건강한 생활을 위해 결핵에 대해 알아보기로 합시다.

1 Солонгост оршин суудаг гадаад иргэдэд зориулсан сүрьеэ өвчний танилцуулга

Солонгост ирсэн та бүхэн, тавтай морилно уу.
Солонгос улс нь олон үндэстэй хүмүүсийн янз бүрийн соёл хосолсон нийгэм болжээ. Хүнээс хүнд халдварладаг сүрьеэ өвчин нь бид бүхний эрүүл мэндийн төлөө устах ёстой өвчин мөн.
Гадаад иргэд нь эрүүл мэндийн үйлчилгээнд хамрагдахад бэрхшээлтэй, эрүүл мэнддээ анхаарал тавьж чадахгүй тохиолдол их байдаг тул сүрьеэ өвчин туссан ч эрт үед нь мэдээгүй, оройтуулж хүндрүүлэх, мөн хамт амьдарч буй бусад хүмүүст халдварлуулах магадлал өндөр байдаг.
Сүрьеэ өвчин бол хэн ч тусаж болох өвчин мөн.

Солонгос улсад аюулгүй эрүүл амьдрахын тулд сүрьеэ өвчний тухай мэдэж авцгаая.

2-1 결핵소개

- 결핵은 결핵균에 의한 만성 감염병입니다.
- 결핵환자로부터 나온 결핵균이 공기를 통해 몸 속으로 들어와 감염됩니다.
- 결핵은 폐와 신장, 신경 뼈 등 우리 몸 대부분에 병을 일으킬 수 있지만 '폐결핵'이 대부분을 차지합니다.
- 결핵균에 노출되는 모든 사람이 결핵에 걸리는 것은 아닙니다.
- 결핵에 감염되어도 신체의 면역력과 저항력이 강한 경우 병으로 발전하지 않습니다.

2-1 Сүрьеэ өвчний тухай

- Сүрьеэ өвчин бол сүрьеэ өвчний нянгаас үүдэлтэй архаг халдварт өвчин юм.
- Сүрьеэтэй өвчтөнөөс гарсан сүрьеэ өвчний нян агаараар дамжин бусдын биед орж халдварладаг.
- Сүрьеэ өвчин нь уушги, бөөр, мэдрэл, яс гэх мэт бидний ихэнх эрхтэнг өвчлүүлдэг хэдий ч "уушгины сүрьеэ" ихэнх хувийг эзэлдэг.
- Сүрьеэ өвчний нянд ил, ойр байсан хүн болгон сүрьеэ өвчин тусдаггүй.
- Сүрьеэ өвчний халдвар авсан ч биеийн дархлаа болон эсэргүүцэл сайн байгаа тохиолдолд өвчлөхгүй.

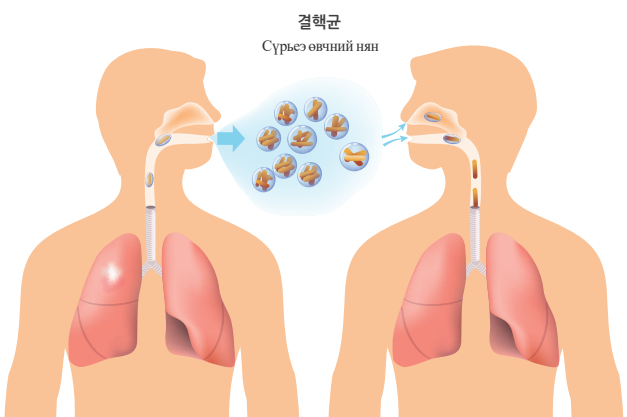

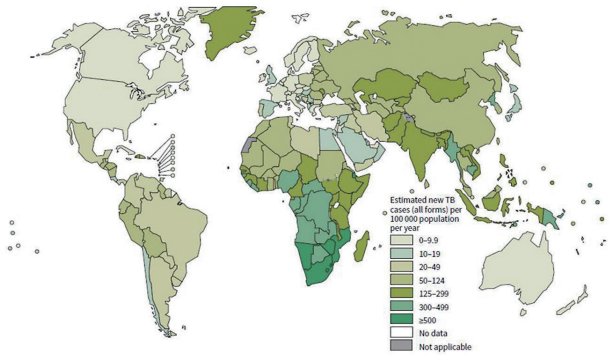

2-2 결핵 현황

결핵은 세계적으로 심각한 질병입니다.
전 세계적으로 2017년 한 해 동안 1,000만 명 이상의 결핵환자가 발생하였고. 160만 명이 목숨을 잃었습니다. 특히, 중국, 인도, 인도네시아, 방글라데시, 파키스탄, 필리핀 등 아시아 국가들에서의 결핵 위험이 높습니다.
한국 과거에 비해 결핵 위험이 크게 낮아졌지만, 미국, 일본, 영국 등에 비해 크게 높은 상황입니다. 최근에는 치료가 어려운 다제내성 결핵이 증가하고 있어 더 큰 위험이 되고 있습니다.
결핵은 국적을 가리지 않고, 국경을 넘나들기 때문에 우리 모두 함께 관심을 가져야 합니다.

2-2 Сүрьеэ өвчний одоогийн байдал

Сүрьеэ өвчин нь дэлхий даяар тархсан ноцтой өвчин мөн.
Дэлхий даяар 2017 онд нэг жилд арван сая гаруй хүн сүрьеэ өвчин тусаж, сая зургаан зуун хүн амиа алдсан. Ялангуяа Хятад, Энэтхэг, Индонез, Бангладеш, Пакистан, Филиппин гэх мэт Азийн улсад сүрьеэгийн өвчлөл өндөр байна.
Солонгос улсын хувьд өмнөх жилүүдтэй харьцуулахад сүрьеэгийн өвчлөл харьцангуй багассан хэдий ч Америк, Япон, Англи гэх мэт улстай харьцуулахад их өндөр байгаа юм.
Сүүлийн үед эмчлэхэд хүнд, олон төрлийн эмд тэсвэртэй сүрьеэ өвчин ихсэж байгаа тул илүү аюултай болоод байна.
Сүрьеэ өвчин нь иргэншил ч, улсын хил ч хамаарахгүй учир бид бүгд хамтдаа анхаарал тавих хэрэгтэй.

3-1 결핵의 증상

- 결핵이 발병하면 사람에 따라 다르지만 일반적으로 기침, 객담(가래), 피곤함, 미열, 식은땀, 체중감소 등의 증상이 나타납니다.
- 이러한 증상은 감기의 증상과도 비슷해서 쉽게 알아차리기 어렵습니다.
- 결핵 의심 증상이 나타나면, 결핵을 의심해보세요.
- 2주 이상 기침이 계속되면, 가까운 병의원, 보건소를 방문하여 검진을 받으셔야 합니다.
- 증상이 없더라도, 1년에 한번은 검진을 받아보는 것이 좋습니다.

결핵 증상 체크리스트 '나도 결핵?'

3-1 Сүрьеэ өвчний зовуур

- Сүрьеэ өвчин тусах үед хүн бүрд өөр өөр шинж тэмдэг илэрдэг хэдий ч ихэнхдээ ханиалгах, цэр гарах, ядрах, бага зэрэг халуурах, хүйтэн хөлс гарах, биеийн жин багасах гэх мэт зовуур илэрдэг.
- Ийм зовуур нь ханиадтай ижил байдаг учир амархан мэдэх боломжгүй.
- Сүрьеэ өвчинтэй адил зовуур илэрч байвал сүрьеэ өвчин байж болзошгүй гэж сэжиглэх хэрэгтэй.
- 2 долоо хоногоос илүү хугацаанд ханиалгаж байвал, ойрхон эмнэлэг, эрүүл мэндийн төвд очиж эмчид үзүүлэх хэрэгтэй. йтэй.
- Зовуургүй байлаа ч жилдээ нэг удаа эмчид үзүүлэх нь зүйтэй.

Сүрьеэ өвчний зовуурыг шалгах жагсаалт 'Би сүрьеэ өвчин туссан юм болов уу?'

객담(가래)검사

Цэрний шинжилгээ

3-2 결핵의 발견과 진단

- 결핵이 의심되며 거주지 관할 보건소에서 결핵검진을 하여야 합니다.
- 결핵은 흉부 X-선 검진을 통해 발견할 수 있습니다.
- X-선 검진에서 결핵이 발견될 경우, 가래 속의 결핵균을 확인하는 검사를 거쳐 결핵여부를 정확하게 진단합니다.

3-2 Сүрьеэ өвчнийг олж илрүүлэх ба оношлогоо

- Сүрьеэ өвчин байж болзошгүй гэж үзвэл оршин сууж байгаа газрын харьяа эрүүл мэндийн төвд очиж сүрьеэгийн шинжилгээ өгөх шаардлагатай.
- Сүрьеэ өвчнийг цээжний рентген зургийн оношлогоогоор илрүүлж болдог.
- Рентген зургийн оношлогоогоор сүрьеэ туссан болохыг олж илрүүлсэн тохиолдолд цэрнээс сүрьеэ өвчний нянг шалгах шинжилгээгээр сүрьеэ мөн эсэхийг тодорхой оношилдог.

흉부 X-ray

X-ray Цээжний рентген зураг

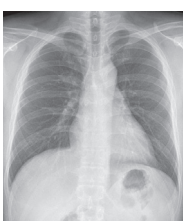

건강한 폐
Эрүүл уушги

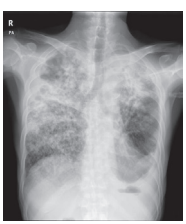

결핵에 걸린 폐
Сүрьеэ өвчин туссан уушги

3-3 잠복결핵감염검사

잠복결핵감염검진

전염성 결핵환자의 접촉자 결핵발병의 위험이 높은 군, 결핵균 감염의 위험성이 높은 군 등에 대해 잠복결핵감염 검사를 실시합니다.

결핵피부반응검사(투베르클린 피부반응검사)

피부의 피내 주사 후 48~72시간 사이에 형성되는 지연형 과민반응으로 나타나는 경결을 측정하는 검사입니다.

인터페론 감마 분비 검사

혈액검사를 통해 혈액 내에 결핵균에 대한 면역세포가 있는지를 검사하는 방법입니다.

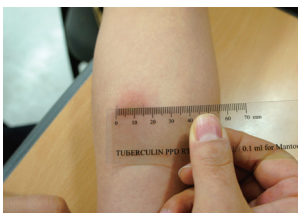

결핵피부반응검사(투베르클린 피부반응검사)
Сүрьеэ өвчний арьсны хариу үйлдлийн шинжилгээ (Түберкулин арьсны хариу үйлдлийн шинжилгээ)

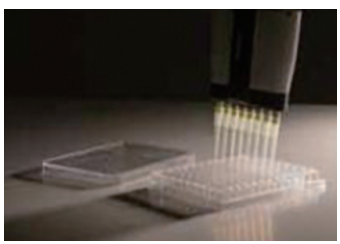

인터페론 감마 분비 검사
Интерферон гамма шүүрлийн шинжилгээ

3-3 Далд үеийн сүрьеэ өвчний халдварын шинжилгээ

Далд үеийн сүрьеэ өвчний халдварын шинжилгээ

Халдварладаг сүрьеэ өвчтөнд хүрсэн хүн буюу сүрьеэ өвчин халдварлах, тусах магадлал өндөр, эрсдэл бүхий бүлгийнхнээс далд үеийн сүрьеэ өвчний халдварын шинжилгээ авдаг.

Сүрьеэ өвчний арьсны хариу үйлдлийн шинжилгээ (Түберкулин арьсны хариу үйлдлийн шинжилгээ)

Арьсанд тариа тарьсны дараа 48-72 цагийн хооронд үүсдэг дараа үеийн хэт мэдрэмтгий хариу үйлдлээр илэрдэг шинжилгээ юм.

Интерферон гамма шүүрлийн шинжилгээ

Цусны шинжилгээгээр цусанд сүрьеэ өвчний нянгийн эсэргүүцэх эс байх эсэхийг шалгах арга юм.

3-4 결핵 치료중 생활

- 철저한 약 복용
- 균형잡힌 식사
- 정기적인 의료기관 방문

3-4 Сүрьеэ өвчнийг эмчлэх үеийн өдөр тутмын амьдрал

- Эмийг цаг тухайд нь бүрэн уух
- Тэнцвэртэй хооллох
- Тогтмол эрүүл мэндийн байгууллагад очиж үзүүлэх

3-5 결핵 예방법

- 결핵은 심한 피로, 스트레스, 영양불균형 등으로 인해 신체 면역력이 약할 때 발병할 수 있습니다.
- 충분한 수면, 규칙적인 습관, 금연 등으로 건강을 유지하는 것이 중요합니다.
- 실내에서는 자주 환기를 하여 공기를 깨끗하게 하는 것도 도움이 됩니다.
- 여러 사람이 함께 생활하는 공간에서 기침을 할 때는 손수건이나 옷 소매로 입을 가려서 매너 있는 친구, 동료가 됩시다.

3-5 Сүрьеэ өвчнөөс урьдчилан сэргийлэх арга

- Сүрьеэ өвчин нь хэт ядрах, стресстэй, хоол тэжээлийн тэнцвэр алдагдах зэргээс үүдэн биеийн дархлаа суларсан үед тусаж болдог.
- Хангалттай унтаж, зөв зуршилтай байж, тамхи татахгүй байснаар эрүүл байх нь чухал.
- Орөөний агаарыг ойр ойрхон сэлгэж, агаарыг цэвэрхэн байлгах нь ач тустай.
- Олон хүнтэй хамт амьдардаг газар ханиалгах үедээ алчуур юм уу, хувцасны ханцуйгаар амаа дардаг боловсон найз, хамтрагч байцгаая.

3-6 결핵의 치료

- *결핵은 대한결핵협회 복십자의원과 전국 보건소에서 무료로 검사, 치료받을 수 있습니다.*
- *결핵은 꾸준히 결핵약을 복용하여 치료할 수 있습니다.*
- *결핵의 치료는 보통 6개월의 시간이 필요합니다.*
- 규칙적으로 약을 복용하지 않거나, 의사의 지시에 따르지 않고 마음대로 복용을 중단하게 되면 다제내성 결핵으로 발전할 수 있습니다.
- 다제내성 결핵을 치료하려면 더 많은 돈과 시간이 필요합니다. 그리고 생명까지 위협하게 됩니다.
- 결핵 치료를 시작하셨다면, 반드시 의사의 처방에 따라 약을 복용하세요.

3-6 Сүрьеэ өвчний эмчилгээ

- Сүрьеэ өвчнийг ‘Солонгосын сүрьеэгийн холбоо’-ны ‘Бокшибжа эмнэлэг’ болон улс даяарх ‘Эрүүл мэндийн төв’-үүдэд үнэ төлбөргүй шинжилгээ өгч, эмчлүүлэх боломжтой.
- Сүрьеэ өвчинг сүрьеэ өвчний эмийг тууштай ууснаар эмчилж болно.
- Сүрьеэ өвчнийг эмчлэхэд дунджаар 6 сарын хугацаа шаардагддаг.
- Тогтмол эм уухгүй, эмчийн зааврыг дагахгүй дур мэдэн эм уухаа зогсоовол олон төрлийн эмд тэсвэртэй сүрьеэ өвчин болж, хүндэрдэг.
- Олон төрлийн эмд тэсвэртэй сүрьеэ өвчнийг эмчлүүлэхэд илүү их мөнгө, цаг хугацаа зарцуулагддаг. Мөн амь насанд аюул учруулна.
- Сүрьеэ өвчний эмчилгээг эхлүүлсэн бол заавал эмчийн жорын дагуу эм уугаарай.

1차 약제
효과가 좋으며 부작용이 거의 없어 결핵치료에 1차적으로 쓰이는 약제
Анхан шатны эм
Үр дүн сайтай, сөрөг нөлөө бараг байхгүй сүрьеэ өвчний эмчилгээнд нэгдүгээрт хэрэглэгддэг эм

2차 약제
1차 약제에 실패하거나 약제내성이 생긴 경우 사용
Хоёр дахь шатны эм
Анхан шатны эмээр эмчилж чадаагүй эсвэл эмд тэсвэртэй болсон үед хэрэглэгддэг эм

4 이것이 궁금해요. Q&A

잠복결핵감염은 무엇인가요?

결핵은 공기를 통해 감염됩니다. 결핵균이 폐로 들어왔더라도 면역세포에 의해 억제되어 발병하지 않은 상태를 잠복결핵감염이라고 합니다. 당장은 증상이 나타나지 않지만, 이후에 면역력이 약해지게 되면 발병할 수 있는 위험이 있습니다.

결핵약을 먹는 동안에는 직장을 쉬어야 하나요?

폐결핵은 감염병이므로 주위사람들에게 결핵균을 감염시킬 수 있기 때문에 치료를 시작하고도 전염성이 있는 초기에는 마스크를 반드시 착용하거나 다른 사람과의 접촉을 피하여 치료를 받아야합니다. 그렇지만 결핵약을 6개월간 복용하는 경우, 보통 2주 이상 지나면 결핵균의 전염성이 없어집니다. 결핵약을 6개월간 복용하는 것은 결핵균을 완전히 박멸하기 위한 것으로, 담당의사와 진단에 따라 결핵약을 복용하는 기간 중이라도 일반인과 같이 생활하실 수 있습니다.

결핵약을 먹는 동안에 술, 담배는 끊어야 하나요?

음주는 간기능을 악화시켜 결핵약의 대사에 나쁜 영향을 미칩니다. 또한, 흡연은 폐의 면역기능을 억제하여 결핵의 발병을 쉽게 할 뿐 아니라 결핵치료에도 장애가 됩니다.

결핵환자와 물건을 함께 써도 괜찮나요?

결핵균은 호흡기를 통해 전염되기 때문에 식기나 이불, 칫솔, 장난감 등을 통해서 전염되지 않습니다. 그러므로 결핵환자가 사용하던 물건들을 따로 소독할 필요가 없고, 함께 사용하는 것도 괜찮습니다.

결핵 콜센터 결핵이 의심되면 전화하세요. 1544-5035

4 Q&A Үүнийг мэдмээр байна. Асуулт, хариулт

Далд үеийн сүрьеэ өвчний халдвар гэж юу вэ?

Сүрьеэ өвчин нь агаараар дамжиж халдварладаг. Сүрьеэ өвчний нян уушгинд орсон хэдий ч дархлааны эсэд дарагдаж илрээгүй байдлыг далд үеийн сүрьеэ өвчний халдвар гэдэг. Шууд зовуур илрэхгүй ч хожим дархлаа сулрах үед өвчин тусах аюултай байдаг.

Сүрьеэ өвчний эм ууж байхдаа ажлаас чөлөө авах хэрэгтэй юу?

Уушгины сүрьеэ өвчин нь халдварт өвчин тул эргэн тойрны хүмүүст сүрьеэ өвчний нянг халдааж болох тул эмчилгээ эхэлсэн ч халдварлах магадлалтай эхэн үед маск заавал зүүж, бусад хүмүүст хүрэхгүй, эмчилгээ хийлгэх хэрэгтэй.
Гэхдээ сүрьеэ өвчний эмийг 6 сараар уух тохиолдолд, дунджаар 2 долоо хоногийн дараа сүрьеэ өвчний нянгийн халдвар арилдаг. Сүрьеэ өвчний эмийг 6 сараар ууж байгаа нь сүрьеэ өвчний нянгаа бүр мөсөн устгаж үгүй болгох зорилготой байдаг тул хариуцсан эмчийн оношийн дагуу сүрьеэ өвчний эм уух хугацаанд бусад хүмүүстэй хамт амьдарч болно.

Сүрьеэ өвчний эмийг уух хугацаанд архи, тамхи хэрэглэж болохгүй юу?

Архи уух нь элэгний үйл ажиллагааг сулруулж сүрьеэ өвчний эмийн үйлчилгээнд сөрөг нөлөө үзүүлдэг. Мөн тамхи татах нь уушгины дархлааг сулруулж, сүрьеэ өвчний нянгийн өвчлөлийг хялбаршуулахаас гадна сүрьеэ өвчний эмчилгээг удаашруулдаг.

Сүрьеэ өвчтөнтэй эд зүйлсээ хамт хэрэглэж болох уу?

Сүрьеэ өвчний нян амьсгалын замаар халдварладаг учир аяга, хөнжил, сойз, тоглоомоор халдварладаггүй. Иймд сүрьеэ өвчтөний хэрэглэж байсан эд зүйлсийг тусдаа ариутгах шаардлагагүй, хамт хэрэглэсэн ч болдог.

Сүрьеэ өвчний ‘Дуудлагын’ төв *Сүрьеэ өвчний шинж байж болзошгүй гэж үзвэл утастаарай. 1544-5035*

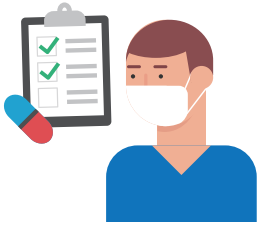

대한결핵협회 복십자의원

대한결핵협회가 직접 운영하는 결핵전문의원입니다. 결핵에 관한 상담과 함께 진단, 치료를 받으실 수 있습니다.

명칭	주소	전화번호
서울복십자의원	서울특별시 관악구 남부순환로 1553	02-793-4891
경기복십자의원	경기도 수원시 팔달구 효원로 18	031-245-8671
춘천복십자의원	강원도 춘천시 중앙로9	033-254-2056
부산복십자의원	부산광역시 남구 수영로 299	051-611-3624
대구복십자의원	대구광역시 남구 중앙대로 162	053-474-4715

Солонгосын сүрьеэгийн холбоо'ны "Бокшибжа" эмнэлэг

'Солонгосын сүрьеэгийн холбоо'-ноос ажиллуулдаг сүрьеэ өвчний мэргэжлийн эмнэлэг юм.

Сүрьеэ өвчний талаар зөвлөгөө авах төдийгүй оношлогоо, эмчилгээнд хамрагдах боломжтой.

Нэр	Хаяг	Утас
Сөүл Бугшибжа эмнэлэг	Сөүл хот Гуанагту Намбүсүнхуаньру 1553	02-793-4891
Кёнгибуг шивжа эмнэлэг	Гёнгиду Сувон-ши Палдал-гү Хюувон-ру 18	031-245-8671
Чүнчөн Бугшибжа эмнэлэг	Ганвоньду Чүнчон хот Жүн-Анру 9	033-254-2056
Бүсань Бугшибжа эмнэлэг	Бусан хот Намгү Сүёнру 299	051-611-3624
Дэгү Бугшибжа эмнэлэг	Тэгү хот Намгү Жүн-Андэру 162	053-474-4715

Ⅱ. 한국의 의료체계

II. Солонгосын эрүүл мэндийн тогтолцоо

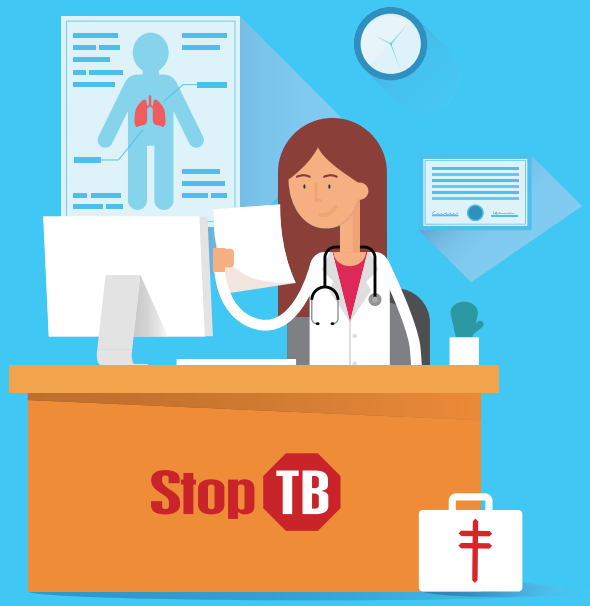

1 한국은 의약분업을 실시하고 있습니다.

의사가 환자를 진단 • 처방하고, 약사가 의사의 처방에 따라 의약품을 조제하는 제도입니다.

아프거나, 건강에 이상이 있을 경우, 병의원을 방문하여 의사에게 진료를 받고, 약은 처방에 따라 약국에서 구입해야 합니다.

의약분업의 목적은 의약품의 오남용을 막고, 처방되는 약에 대한 정보를 공유하여 양질의 의약서비스를 제공하기 위함입니다.

***의사의 처방없이 구입할 수 있는 약품?**

의약의약품 : 소화제, 해열진통제, 감기약, 영양제, 소독약 등

1 Солонгост эмчилгээ үзлэг болон эм зүйг тус тусад нь авч үздэг.

Эмч өвчтөнийг оношилж, эм зүйч эмчийн жорын дагуу эмийн бүтээгдэхүүнийг олгодог систем юм.

Өвдөх эсвэл бие муудахад эмнэлэг, эрүүл мэндийн төвд хандан эмчээр эмчлүүлэн , эмийг жорын дагуу эмийн сангаас худалдан авах хэрэгтэй.

Эмчилгээ үзлэг болон эм зүйг тус тусад нь авч үзэж байгаа нь эмийн буруу хэрэглээг зогсоож, жороор олгох эмийн мэдээллийг хуваалцаж, чанартай сайн эмнэлгийн үйлчилгээ үзүүлэх зорилготой юм.

*** Эмчийн жоргүйгээр худалдан авч болох эм?**

Эм, эмэн бүтээгдэхүүн: хоол шингээх эм, халуун бууруулах, өвчин намдаах эм, ханиадны эм, нэмэлт тэжээл, ариутгах эм гэх мэт

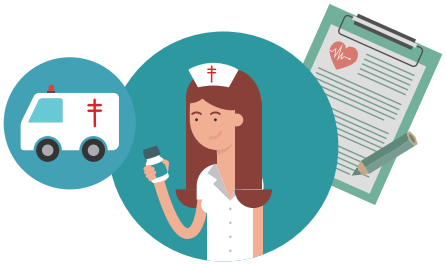

2 보건소 이용

보건소는 시민들의 질병예방과 건강증진을 위해
보건서비스를 제공합니다.

진료과목

내과, 치과, 물리치료, 한방치료 등

보건소에 방문하기 전에 꼭 준비하세요

- 자신의 특이체질이나 부작용에 대해 설명할 수 있도록 미리 준비
- 증상과 궁금한 점에 대해 메모
- 신분증(외국인 등록증)

2 Эрүүл мэндийн төвөөр үйлчлүүлэх

Эрүүл мэндийн төв нь иргэдийг өвчнөөс урьдчилан сэргийлэх, тэдний эрүүл мэндийг хамгаалах үүднээс эрүүл мэндийн үйлчилгээ үзүүлдэг.

Эмчилгээний тасаг

Дотрын тасаг, шүдний тасаг, физик эмчилгээ, уламжлалт эмчилгээ гэх мэт

Эрүүл мэндийн төв рүү явахаас өмнө заавал бэлдээрэй.

- Өөрийн биеийн онцлог болон гаж нөлөөг тайлбарлахын тулд урьдчилан бэлдэх
- Зовуур болон асуухыг хүсэж буй зүйлийн талаар бичиж тэмдэглэх
- Иргэний үнэмлэх (гадаад иргэний үнэмлэх)

3 기타 이용 가능한 의료기관

외국인 전용병원

방문 전에 전화하셔서 진료일정과 과목을 확인, 상담 후 방문하시면 좋습니다.

3 Бусад үйлчлүүлж болох эрүүл мэндийн байгууллага

Гадаадын иргэдэд үйлчлэх тусгай эмнэлэг

Эмнэлэгт очихоос өмнө утсаар ярьж, үзлэгийн цагийн хуваарь, үзлэгийн тасгийг шалгаж, зөвлөгөө авсны дараа очвол сайн.

명칭	주소	전화번호
평화사랑나눔 의료봉사단	서울특별시 구로구 남부순환로 1307	010-3754-8674
서울적십자병원	서울특별시 종로구 새문안로 9	02-2002-8000
인천남동길의원	인천광역시 남동구 남동대로239번길 72-39	032-820-2200
가천대 길병원	인천광역시 남동구 남동대로 774번길 21	1577-2299
가천대 길한방병원	인천광역시 남동구 독점로 29번길 12	070-7120-5000
안산단원보건소	경기도 안산시 단원구 화랑로 387	1666-1234
강원도 속초의료원	강원도 속초시 영랑호반길 3	033-630-6000
대전충청외국인무료진료센터	대전광역시 중구 목척7길 6	042-631-6242
충청남도 천안의료원	충남 천안시 동남구 충절로 537	041-570-7200
전북대학교병원	전북 전주시 덕진구 건지로 20	1577-7877
전주근로자 선교상담센터	전북 전주시 덕진구 권삼득로 233-1	063-272-2794
전라북도 군산의료원	전라북도 군산시 의료원로 27	063-472-5000
전라북도 남원의료원	전라북도 남원시 충정로 365번지	063-620-1114
부안성모병원	전라북도 부안군 부안읍 오정2길 24	063-581-5100
분당지구촌교회	경기도 성남시 분당구 미금일로 154번길 6	031-710-9400

Нэр	Хаяг	Утасны дугаар
Пёнхуа Саран Нанүм эрүүл мэндийн үйлчилгээний баг	Сөүл хот Гүругу Намбүсүньхуаньру 1307	010-3754-8674
Сөүл Улаан загалмайн нийгэмлэгийн эмнэлэг	Сөүл хот Жунругу Сэмүньаньру 9	02-2002-8000
Инчонь Намдун гил эмнэлэг	Инчонь хот Намдунгу Намдундэру 239 гил 73-39	032-820-2200
Гачоньдэ Гил эмнэлэг	Инчон хот Намдунгу Намдундэру 774 гил 21	1577-2299
Гачоньдэ Гил уламжлалт анагаах ухааны эмнэлэг	Инчон хот Намдунгу Дугжомру 29 гил 12	070-7120-5000
Аньсань Даньвонь эрүүл мэндийн төв	Гёнгиду Аньсань хот Даньвоньгу Хуаранру 387	1666-1234
Ганвоньду Сугчу эмнэлэг	Гавоньду Сугчу хот Ёнранхубаньгил 3	033-630-6000
Тэжонь Чүнжон гадаад иргэдийн үнэгүй эмчилгээний төв	Тэжонь хот Жүнгу Мугчог7 гил 6	042-631-6242
Чүнчоннамду Чоньань эмнэлэг	Чүннам Чоньань хот Дуннамгу Чүнжолру 537	041-570-7200
Чоньбүг их сургуулийн эмнэлэг	Чоньбүг Чоньжү хот Догжиньгу Гонжиру 20	1577-7877
Чоньжү ажилчдын Сайн мэдээний зөвлөгөөний төв	Чоньбүг Чоньжү хот Догжиньгу Гүоньсамдыгру 233-1	063-272-2794
Чоллабүгду Гүньсань эмнэлэг	Чоллабүгду Гүньсань хот Ийрювоньру 27	063-472-5000
Чоллабүгду Намвонь эмнэлэг	Чоллабүгду Намвонь хот Чүнжонру 365 тоот	063-620-1114
Бүань Сонму эмнэлэг	Чоллабүгду Бүаньгүнь Бүан-Ыб Ужон 2 гил 24	063-581-5100
Бүньдан Жигүчунь чуулган	Кёнгиду Соннам хот Бүньдангү Мигымилру 154 гил 6	031-710-9400

근로복지공단 직영병원

근로복지공단은 전국 10개 직영병원을 운영하며 근로자의 건강예방과 질병치료, 재활을 통해 산재근로자의 조속한 직업·사회복귀를 지원하고 있습니다.

Хөдөлмөр эрхлэгчдийн нийгмийн халамж төвийн харьяаллын эмнэлэг

'Хөдөлмөр эрхлэгчдийн нийгмийн халамжийн төв'-ийн харьяа улс даяар 10 эмнэлэг үйл ажиллагаа явуулдаг бөгөөд ажилчдын эрүүл мэндийг урьдчилан хамгаалж, үзлэг болон эмчилгээ, нөхөн сэргээх эмчилгээгээр дамжуулан үйлдвэрийн осолд орсон ажилчдыг богино хугацаанд ажлын байр болон нийгэмд эргэж оролцоход дэмжлэг үзүүлж байна.

명칭	주소	전화번호
근로복지공단 인천병원	인천광역시 부평구 무네미로 446	032-5000-114
근로복지공단 안산병원	경기 안산시 상록구 구룡로 87	031-5001-114
근로복지공단 창원병원	경남 창원시 성산구 창원대로 721	055-282-5111
근로복지공단 대구병원	대구광역시 북구 학정동 515	053-715-7575
근로복지공단 순천병원	전남 순천시 조례1길 24	061-7207-114
근로복지공단 대전병원	대전광역시 대덕구 계족로 637	042-670-5114
근로복지공단 태백병원	강원 태백시 보드미길 8	033-580-3114
근로복지공단 동해병원	강원 동해시 하평로 11	033-530-3100
근로복지공단 정선병원	강원도 정선군 정선읍 봉양1길 145	033-560-7100
근로복지공단 경기요양병원	경기 화성시 우정읍 쌍봉로 465-4	031-351-3083

Нэр	Хаяг	Утасны дугаар
Хөдөлмөр эрхлэгчдийн нийгмийн халамжийн төв Инчон эмнэлэг	Инчн хот Бүпёнгү Мүнэмиру 446	032-5000-114
Хөдөлмөр эрхлэгчдийн нийгмийн халамжийн төв Аньсань эмнэлэг	Кёнги Аньсань хот Санругу Гүгрюнру 87	031-5001-114
Хөдөлмөр эрхлэгчдийн нийгмийн халамжийн төв Чанвонь эмнэлэг	Кённам Чанвонь хот Сонсаньгү Чанвоньдэру 721	055-282-5111
Хөдөлмөр эрхлэгчдийн нийгмийн халамжийн төв Тэгу эмнэлэг	Тэгу хот Бүттү Хагжондун 515	053-715-7575
Хөдөлмөр эрхлэгчдийн нийгмийн халамжийн төв Чоннонь эмнэлэг	Чоннам Сүнчонь хот Жүре 1 гил 24	061-7207-114
Хөдөлмөр эрхлэгчдийн нийгмийн халамжийн төв Тэжонь эмнэлэг	Тэжонь хот Тэдоттү Гэйжутру 637	042-670-5114
Хөдөлмөр эрхлэгчдийн нийгмийн халамжийн төв Тэбэг эмнэлэг	Канвонь Тэбэг хот Будымигил 8	033-580-3114
Хөдөлмөр эрхлэгчдийн нийгмийн халамжийн төв Дунхэ эмнэлэг	Канвонь Дунхэ хот Хапёнру 11	033-530-3100
Хөдөлмөр эрхлэгчдийн нийгмийн халамжийн төв Жонсонь эмнэлэг	Канвоньду Жонсоньгүнь Жонсоньыб Бунян 1 гил 145	033-560-7100
Хөдөлмөр эрхлэгчдийн нийгмийн халамжийн төв Кёнги сувилалын эмнэлэг	Кёнги Хуасон хот Үжон-Ыб Санбунру 465-4	031-351-3083

4 외국인 근로자 등 소외계층 의료서비스 지원사업 안내

본 사업은 건강보험, 의료급여 등 각종 의료보장제도에 의해서 의료혜택을 받을 수 없는 사람들에게 의료 서비스를 제공하여 최소한의 건강한 삶 보장을 목적으로 합니다.

지원대상 노숙인, 외국인근로자 및 그 자녀(18세 미만), 국적 취득 전 여성 결혼이민자 및 그 자녀, 난민 및 그 자녀로서 건강보험, 의료급여 등 각종 의료보장제도에 의해서 의료혜택을 받을 수 없는 자

지원내용 입원진료 및 수술이 필요한 경우 의료비 지원(단, 산전 진찰 및 18세 미만 자녀의 외래는 지원 / 입원 및 수술과 연계되는 사전 외래진료 1회, 사후 외래진료 3회 인정)

지원비용 입원부터 퇴원까지 발생한 총 진료비(1회당 500만원 한도)

지원절차 시행 의료기관에서 환자확인 → 의료서비스 제공 → 의료기관에 의료비 지원

***대상자는 신분증(여권, 외국인등록증, 여행자증 등) 및 근로확인서 제출**

문의전화 보건복지콜센터 129

***사업 시행 의료기관(서울, 경기, 인천 지역 소재)**

기관명	주소	전화번호
서울적십자병원	서울특별시 종로구 새문안로 9	02-2002-8869
서울특별시서울의료원	서울 강남구 삼성1동 서울의료원 171-1	02-2276-7731
서울특별시동부병원	서울특별시 동대문구 무학로 124	02-920-9334
마리아수녀회도티기념병원	서울특별시 은평구 백련산로14길 20-11	02-351-2352
국립중앙의료원	서울특별시 중구 을지로 245	02-2260-7085
서울특별시보라매병원	서울특별시 동작구 보라매로5길 20	02-870-3231
서울특별시서북병원	서울시 은평구 역촌동 산31-1	02-3156-3060
인제대학교 상계백병원	서울시 노원구 동일로 1342	02-950-1455
의료법인 성애병원	서울시 영등포구 여의대방로 53길 22	02-840-7134
한그루치과병원	서울 마포구 마포대로 78	02-716-2600
인천광역시의료원	인천시 동구 방축로 217	032-580-6000
인천적십자병원	인천 연수구 원인재로 2631	032-899-4000
인성의료재단 한림병원	인천 계양구 장제로 722	032-540-9017
루가의료재단 나은병원	인천 서구 원적로23	032-584-0114
검단탑병원	인천 서구 청마로19번길 5	032-590-0114
성민병원	인천 서구 신석로 70	1661-1199
나사렛국제병원	인천 연수구 먼우금로 98	032-899-9999
경기도의료원 수원병원	경기도 수원시 장안구 수성로 245	031-888-0114
경기도의료원 의정부병원	경기도 의정부시 흥선로 142	031-828-5000
경기도의료원 파주병원	경기도 파주시 중앙로 207	031-940-9100
경기도의료원 이천병원	경기도 이천시 경충대로 2742	031-639-4800
경기도의료원 안성병원	경기도 안성시 고수2로 17	031-8046-5000
경기도의료원 포천병원	경기도 포천시 포천로 1648	031-539-9114
김포우리병원	경기 김포시 감암로 11	031-999-1000
윌스기념병원	경기 수원시 팔달구 경수대로 437	031-240-6000
세종병원	경기 부천시 호현로489번길 28	1599-6677
현대병원	경기 남양주시 진접읍 봉현로 21	031-574-9119
근로복지공단 안산산재병원	경기 안산시 상록구 구룡로 87	031-500-1114
안양샘병원	경기 안양시 만안구 삼덕로 9	031-467-9114
근로복지공단 경기산재요양병원	경기도 화성시 우정읍 쌍봉로 465-4	031-351-3083
대아의료재단 한도병원	경기도 안산시 단원구 선부광장로 103	031-8040-1114
서울나우병원	경기도 성남시 분당구 서현동 267-3	1588-2691

4 Гадаад ажилчид болон нийгмийн эмзэг бүлэгт зориулсан эрүүл мэндийн үйлчилгээ үзүүлэх төслийн танилцуулга

Тус төсөл нь эрүүл мэндийн даатгал, төлбөр гэх мэт төрөл бүрийн эрүүл мэндийн даатгалын тогтолцоонд үндэслэн эрүүл мэндийн үйлчилгээ авч чаддаггүй хүмүүст эмнэлгийн үйлчилгээ үзүүлж, хамгийн наад захын эрүүл амьдрах боломж олгох зорилготой юм.

Хөтөлбөрт хамрагдах эрх бүхий хүмүүс

Орон гэргүй иргэд, гадаад ажилчид болон тэдний үр хүүхэд (18-с доош настай), иргэншил авахын өмнө гэрлэсэн цагаач эмэгтэйчүүд болон тэдний үр хүүхэд, дүрвэгсэд болон тэдний үр хүүхэд мөн эрүүл мэндийн даатгал, төлбөр гэх мэт төрөл бүрийн эрүүл мэндийн даатгалын тогтолцооны дагуу эрүүл мэндийн тусламж авч чаддаггүй хүмүүс

Хөтөлбөрийн агуулга

Эмнэлэгт хэвтэх болон мэс засал хийлгэх шаардлагатай үед эмчилгээний төлбөр олгоно. (харин төрөхөөс өмнөх үзлэг болон 18-с доош насны хүүхдийг эмчид үзүүлэхэд нь дэмжих / эмнэлэгт хэвтэх болон мэс засалтай холбоотой үзлэг 1 удаа, мэс заслын дараах үзлэг 3 удаа орохыг зөвшөөрөгдөг)

Хөтөлбөрийн өртөг

Эмнэлэгт хэвтэхээс гарах хүртэл зарцуулсан нийт эмчилгээний төлбөр (1 удаа бүр 5 сая вонь хүртэл)

Хөтөлбөрт хамрагдах дэс дараалал

Эмчилгээний байгууллагаас өвчтөнийг үзэх → эмнэлгийн үйлчилгээ үзүүлэх → эмчилгээний байгууллагад эмчилгээний төлбөр шилжүүлэх

* Хөтөлбөрт хамаарах эрх бүхий этгээд нь иргэний үнэмлэх (гадаад паспорт, гадаад иргэний үнэмлэх, аялал жуулчны үнэмлэх гэх мэт) болон хөдөлмөрийн гэрээний тодорхойлолт өгнө

Лавлах утас Эрүүл мэнд, нийгмийн халамжийн дуудлагын төв 129

Байгууллагын нэр	Хаяг	Утасны дугаар
Сөүл Улаан загалмайн нийгэмлэгийн эмнэлэг	Сөүл хот Жунругү Сэмүньаньру 9	02-2002-8869
Сөүл хот Сөүл эмнэлэг	Сөүл хот Каннамгү Самсон 1 дун Сөүл эмнэлэг 171-1	02-2276-7731
Сөүл хот Дунбү эмнэлэг	Сөүл хот Дундэмүньгү Мүхагру 124	02-920-9334
Мариа гэлэнмаа нарын холбоо Доти дурсгалын эмнэлэг	Сөүл хот Ынпёнгү Бэгрёньсаньру 14 гил 20-11	02-351-2352
Улсын нэгдсэн төв эмнэлэг	Сөүл хот Жүгү Ылжиру 245	02-2260-7085
Сөүл хот Бурамэ эмнэлэг	Сөүл хот Дунжагтү Бурамэру 5 гил 20	02-870-3231
Сөүл хот Собүг эмнэлэг	Сөүл хот Ынпёнгү Ёгчуньдун Сань 31-1	02-3156-3060
Иньжэ их сургууль Сангэйбэг эмнэлэг	Сөүл хот Нувоньгү Дун-Илру 1342	02-950-1455
Эрүүл мэндийн байгууллага Сон-Э эмнэлэг	Сөүл хот Ёндынпугү Ё-Идэбанру 53 гил 22	02-840-7134
Ханьыирү шүдний эмнэлэг	Сөүл Мапугү Мапудэру 78	02-716-2600
Инчон хотын эмнэлэг	Иньчон хот Дунгү Банчүгру 217	032-580-6000
Инчон Улаан загалмайн нийгэмлэгийн эмнэлэг	Инчон Ёньсүгү Воньиньжэру 2631	032-899-4000
Иньсон эрүүл мэндийн байгууллага Ханьрим эмнэлэг	Инчон Гэйянгү Жанжэру 722	032-540-9017
Руга эрүүл мэндийн байгууллага На-Ын эмнэлэг	Инчон Согү Воньжогру 23	032-584-0114
Гомданьтаб эмнэлэг	Инчон Согү Чонмару 19 гил 5	032-590-0114
Сонминь эмнэлэг	Инчон Согү Шинсогру 70	1661-1199
Назарэд олон улсын эмнэлэг	Инчон Ёньсүгү Монүгымру 98	032-899-9999
Кёнгиду эмнэлэг Сүвонь эмнэлэг	Кёнгиду Сүвонь хот Жан-Ангү Сүсонру 245	031-888-0114
Кёнгиду эмнэлэг Ийжонбүэмнэлэг	Кёнгиду Ийжонбү хот Хынсоньру 142	031-828-5000
Кёнгиду эмнэлэг Пажү эмнэлэг	Кёнгиду Пажү хот Жүн-Анру 207	031-940-9100
КёнгидуэмнэлэгИчонь эмнэлэг	Кёнгиду Ичонь хот Кёнчүндэру 2742	031-639-4800
КёнгидуэмнэлэгАньсон эмнэлэг	Кёнгиду Аньсон хот Гусү-2 ру 17	031-8046-5000
КёнгидуэмнэлэгПучонь эмнэлэг	Кёнгиду Пучонь хот Пучоньру 1648	031-539-9114
Гимпу Үри энмэлэг	Кёнгиду Гимпу хот Гам-Амру 11	031-999-1000
Вүолс дурсгалын эмнэлэг	Кёнгиду Сүвонь хот Палдалгү Кёнсүдэру 437	031-240-6000
Сэжун эмнэлэг	Кёнги Бүчонь хот Хухёньру 489 гил 28	1599-6677
Хёньдэ эмнэлэг	Кёнги Намянжү хот Жиньжоб-Ыб Бунхёньру 21	031-574-9119
Хөдөлмөр эрхлэгчдийн нийгмийн халамжийн байгууллага Аньсань аж үйлдвэрийн ослын эмнэлэг	Кёнги Аньсань хот Санругтү Гүрюнру 87	031-500-1114
Аньян сэм эмнэлэг	Кёнги Аньян хот Маньаньгү Самдогру 9	031-467-9114
Хөдөлмөр эрхлэгчдийн нийгмийн халамжийн байгууллага Кёнги аж үйлдвэрийн ослын сувилалын эмнэлэг	Кёнги аймаг Хуасон хот Үжон-Ыб Санбунру 465-4	031-351-3083
Дэа эрүүл мэндийн байгууллага Ханьду эмнэлэг	Кёнги Аньсань хот Даньвоньгү Соньбүгуанжанру 103	031-8040-1114
Сөүл Нау эмнэлэг	Кёнгиду Соннам хот Бүньдангү Сохёньдун 267-3	1588-2691

Ⅲ. 유용한 정보

III. Хэрэгтэй мэдээлэл

1 외국인력상담센터

외국인력상담센터는 고용허가제(체류자격 E-9, H-2)로 국내에 입국한 외국인근로자와 고용사업주간의 언어소통문제, 사업장내 애로, 갈등 등 외국인근로자가 국내에 입국하여 체류, 귀환까지의 제반사항 등에 관해 상담지원하고 있습니다.

이용안내

상담시간 : 09:00~18:00 상시운영 / 전화번호 : 전국 어디에서나 1577-0071

지원서비스 (E-9, H-2 체류자격)

· 임금상담(퇴직금 포함)
· 한국 취업생활 지원 안내
·고용허가제 전용보험 안내
· 4대 사회보험 안내
· 취업활동기간 만료자 귀국지원안내
·외국국적동포(H-2)취업교육 절차 안내

1 Гадаадын ажиллах хүчинд зориулсан зөвлөгөө өгөх төв

‘Гадаадын ажиллах хүчинд зориулсан зөвлөгөө өгөх төв’ нь ажиллах зөвшөөрөлтэй (оршин суух эрх E-9, H-2) Солонгост ирсэн гадаад ажилчид болон ажил олгогч хоорондын хэл ойлголцох асуудал, ажлын байран дахь асуудал, зөрчил гэх мэт гадаад ажилчид Солонгост ирээд оршин суухаас буцах хүртэл шаардлагатай бүх асуудлаар зөвлөгөө өгдөг.

Ажлын цаг

Зөвлөгөө өгөх цаг: 09:00 ~ 18:00 Байнга ажилладаг/ лавлах утас: Хаанаас ч 1577-0071

Дэмжлэг үзүүлэх үйлчилгээ (E-9, H-2 оршин суух эрх)

- Цалин хөлсний тухай зөвлөгөө (Ажлаас гарсны тэтгэмж хамаарах)
- Солонгост ажилд ороход дэмжих мэдээлэл
- Ажил олгох зөвшөөрлийн тусгай даатгалын мэдээлэл
- 4 төрлийн нийгмийн даатгалын мэдээлэл
- Ажиллах хугацаа дууссан хүнийг нутаг буцахад туслах мэдээлэл
- Гадаад иргэний эх орон нэгтнүүдэд (H-2) ажилд орох сургалт, шат дараалын тухай мэдээлэл

2 결핵 취약계층 지원 쉼터

목적

결핵 치료에 어려움을 겪고 있는 취약계층(노숙인, 이주민(외국인), 저소득층 등)을 대상으로 복약 및 영양관리를 통해 결핵을 완치하고 원활한 사회복귀를 지원

쉼터 위치

· 주소 : 경기도 안산시 상록구 부곡동 552-11(301호, 401호)

지원대상

(공통) 결핵환자(다제내성 결핵환자 포함)

· 노숙인, 이주민(미등록 외국인 포함), 지역 내 취약계층

지원내용

· 숙식 지원

· 복약관리 및 치료지원

· 균음전 치료 후 취약계층 환자의 단기 (1개월 내외) 임시보호 및 장기(6개월 이상) 복약확인 및 치료, 지활지원

2 Сүрьеэгийн эмзэг бүлгийнхэнд дэмжлэг үзүүлэх төв

Зорилго

Эмийн эмчилгээ, хоол тэжээлийн дэглэмээр сүрьеэг бүрэн эмчлилж, сүрьеэгийн эмзэг бүлгийн нийгмийн давхаргад хамрагддаг (орон гэргүй, гадаадын цагаачид, бага орлоготой иргэд) хүмүүсийг нийгмийн харилцаанд хурдан буцаж ороход нь дэмжлэг үзүүлэх

Төвийн байршил

· Хаяг: Кёнги-ду Ансан-си Санрум-гу Бугок-донг 552-11 (301& 401 тоот)

Дэмжих бүлгүүд

(Нийтлэг) Сүрьеэтэй өвчтөнүүд (олон эмний дасал сүрьеэтэй өвчтөнүүд)

· Орон гэргүй хүмүүс, цагаачид (бүртгэлгүй гадаадын иргэд), дүүргийн эмзэг бүлгийнхэн

Тусламж үйлчилгээнүүд

· Байр, хоолны дэмжлэг

· Эмийн эмчилгээ ба эмчилгээний дэмжлэг

· Богино хугацааны хамгаалалт (1 сар хүртэл), урт хугацааны эмийн эмчилгээний хяналт болон эмчилгээ (6 сараас дээш хугацаагаар), антибиотик эмчилгээний дараах эмзэг бүлгийн өвчтөнүүдэд зориулсан нөхөн сэргээх эмчилгээ

신청방법

• 유선신청 후 신청서 제출
- 대한결핵협회 STOP-TB 협력부 : 02-2085-0044
- E-mail : nayahyun@knta.or.kr
- 구세군보건사업부 : 02-6364-4085

• 신청서
- 진료기록부
- 결핵 음전을 확인할 수 있는 진단서
- 여권 사본(이주민)

Бүртгүүлэх арга

· Утсаар өргөдөл гаргасны дараа эхлээд өргөдлөө өгөх
- Солонгосын үндэсний сүрьеэгийн нийгэмлэгийн STOP-TB хамтын ажиллагааны хэлтэс: 02-2085-0044
- И-мэйл хаяг: nayahyun@knta.or.kr
- Гүсэгүн эрүүл мэндийн нийгэмлэг : 02-6364-4085

· Өргөдөл гаргах
- Эрүүл мэндийн дэвтэр
- Сүрьеэгийн эсрэг бактерийн эмчилгээг баталгаажуулсан эмчийн бичиг
- Паспортын хуулбар (цагаач)

3 결핵치료 비순응환자 관리 지원

목적

보건소 및 일선병의원, 지역사회 등에서 발견되는 취약계층 불우환자 및 비순응 환자를대상으로 환자별견 및 진단, 치료, 자활 등 단계별 효율적인 환자 관리 및 연계

취약계층 관리 연계/지원 프로그램(STOP-TB Connect)

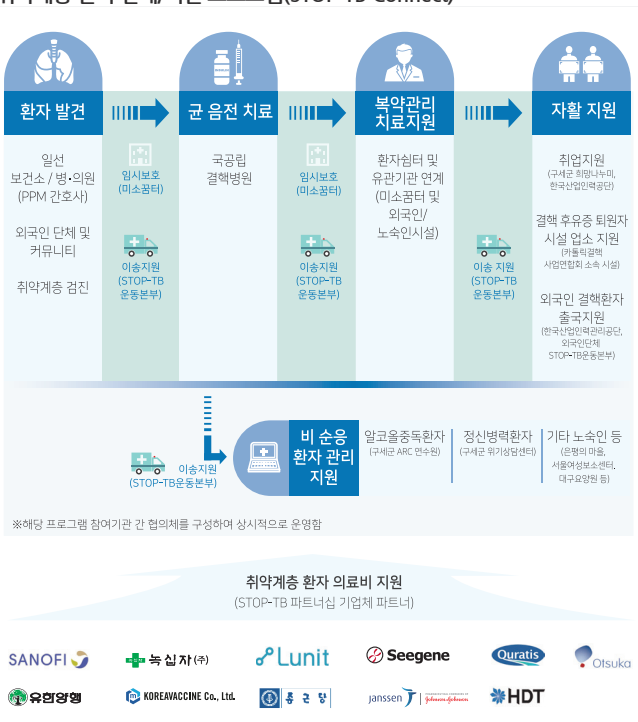

3 Сүрьеэгийн эмчилгээг дагаж мөрдөхгүй байгаа өвчтөнүүдэд зориулсан менежментийн дэмжлэг

Зорилго

Эмзэг бүлгийн өвчтөнүүд, нийгмийн эрүүл мэндийн эмнэлгүүд, эрүүл мэндийн төвүүд, орон нутгийн эмийн эмчилгээний дэглэмийг мөрдөхгүй байгаа өвчтөн бүрийн оношлогоо, эмчилгээ, бие даах чадварын үе шат бүрт өвчтөний менежмент, холболтыг үр дүнтэй зохион байгуулах

Эмзэг бүлгийн менежментийн уялдаа холбоо / Дэмжлэг үзүүлэх хөтөлбөр (STOP-TB Connect)

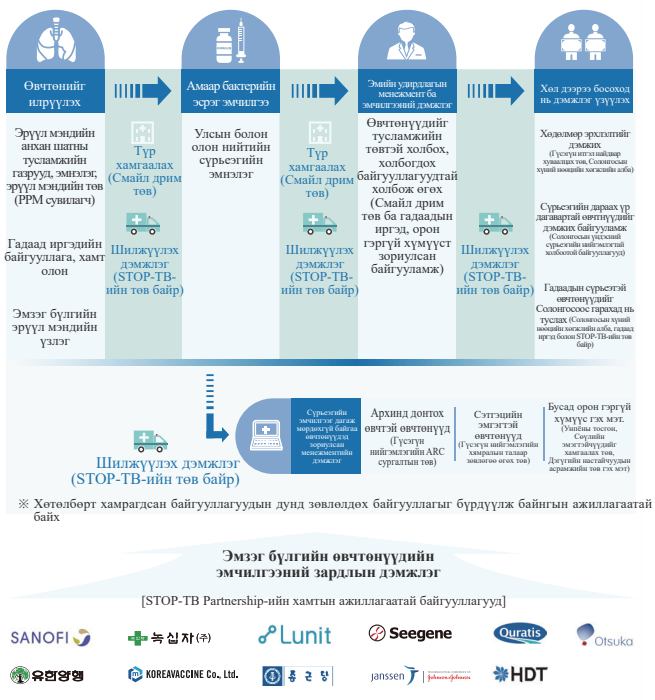

4 외국인 HIV/AIDS 예방 지원센터

외국인 HIV/AIDS 예방 지원센터는 국내 체류 또는 취업 외국인들에게 질 높은 HIV/AIDS 예방관리 서비스를 제공하기 위해 운영되고 있습니다. 질병에 대한 올바른 정보를 제공하는 한편, 검진과 상담 등 외국인의 에이즈 예방과 의료복지증진을 위한 다양한 서비스를 제공합니다.

상담/검진 안내

1) 전화상담 2) 대면상담(예약제) 3) 이메일 상담(khap@kaids.or.kr)
4) 검진 서비스(VCT, 성매개감염병검사/출장검진 년2회)

서울센터

매월 2~3회 토요일 또는 일요일 예약제로 운영(오전10시~오후5시)

안산센터

매월 2회 일요일 예약제로 운영(오전10시~오후5시)

부산센터

매월 셋째 주 일요일(오전10시~오후4시)
*HIV신속검진결과 20분 내 확인, 성매개감염병검사를 실시한 경우 검사일 4~5일 후 전화로 결과 안내
*성매개감염병: 혈액(매독, HIV, 간기능), 소변(임질, 요도염)

예약방법

홈페이지 www.khap.org
전화_서울:02-927-4071/ 안산:031-495-0550/ 부산:051-647-4328
* 모든 검사는 무료, 익명으로 진행됩니다.
* 예약 전 홈페이지 reservation 스케줄을 미리 참고해주세요.

감염인 지원사업

1. 감염인 상담(예약)
2. 치료비 및 진료비 지원
3. 통역지원(영어 즉시 가능)

4 Гадаад иргэнийг ДОХ (HIV/AIDS)-оос урьдчилан сэргийлэх, дэмжих төв

‘Гадаад иргэдийг ДОХ (HIV/AIDS)-с урьдчилан сэргийлэх дэмжих төв’ нь Солонгост оршин суудаг буюу ажилладаг гадаад хүмүүст чанартай HIV/AIDS-с урьдчилан сэргийлэх, хянах үйлчилгээ үзүүлэхийн тулд үйл ажиллагаа явуулж байна. Өвчний тухай зөв мэдээлэл өгөх төдийгүй шинжилгээ хийх, зөвлөгөө өгөх гэх мэт гадаад иргэдийг ДОХ-с урьдчилан сэргийлэх болон эмчлэх, нийгмийн халамжийг сайжруулахын тулд төрөл бүрийн үйлчилгээ үзүүлж байна.

Зөвлөгөө / Үзлэг шинжилгээний танилцуулга

1) Утсаар зөвлөгөө өгөх 2) Уулзаж зөвлөх (цаг авч үйлчлүүлдэг)
3) Цахим хаягаар зөвлөх (khap@kaids.or.kr)
4) Шинжилгээний үйлчилгээ (VCT, бэлгийн замын халдварт өвчний шинжилгээ / гэрээр оношлох жилд 2 удаа)

Сөүл төв

Сар бүр 2 эсвэл 3 удаа Бямба, Ням гаригт цаг авч үйлчилнэ. (үдээс өмнө 10-аас үдээс хойш 5 цаг хүртэл)

Аньсань төв

Сар бүр 2 удаа Ням гаригт цаг авч үйлчилнэ(үдээс өмнө 10-аас үдээс хойш 5 цаг хүртэл)

Бүсан төв

Сар бүрийн 3 дахь 7 хоногийн Ням гариг (үдээс өмнө 10-аас үдээс хойш 4 цаг хүртэл)
* HIV яаралтай шинжилгээний дүн 20 минутын дотор гарна. Бэлгийн замын халдварт өвчний шинжилгээ хийлгэсэн бол шинжилгээ өгснөөс 4-5 өдрийн дараа утсаар үр дүнг танилцуулдаг.
* Бэлгийн замын халдварт өвчин: Цус (Тэмбүү, HIV, элэгний үйл ажиллагаа), шээс (заг хүйтэн, шээсний сувгийн үрэвсэл)

Цаг авах арга

Цахим хаяг www.khap.org
Утас_Сөүл: 02-927-4071/ Аньсань:031-495-0550/ Бүсан: 051-647-4328
* Бүх шинжилгээ үнэгүй, нууц нэрээр хийх болно.
* Цаг авахын өмнө цахим хаягт захиалгат цагийн хуваарьтай урьдчилан танилцана уу.

Халдвартай хүнд туслах хөтөлбөр

1.Халдвартай хүнд зөвлөгөө өгөх (цаг авах)
2.Эмчилгээний төлбөр болон эмчийн үзлэгийн төлбөрийг олгох
3.Орчуулгын үйлчилгээ үзүүлэх (Англи хэлээр бол шууд болно)

센터위치 안내

·서울 : 서울시 성북구 동소문로 209
·안산 : 경기도 안산시 단원구 원곡로 15-1 4층
·부산 : 부산광역시 동구 범일로 101-4 2층

Төвийн хаягийн мэдээлэл

- Сөүл: Сөүл хот Сонбүггү Дунсумүньру 209
- Аньсань: Кёнгиду Аньсань хот Даньвоньгү Воньгугру 15-1, 4 давхарт
- Бүсан: Бүсан хот Дунгү Бом-ЙИлро 101-4, 2-р давхарт

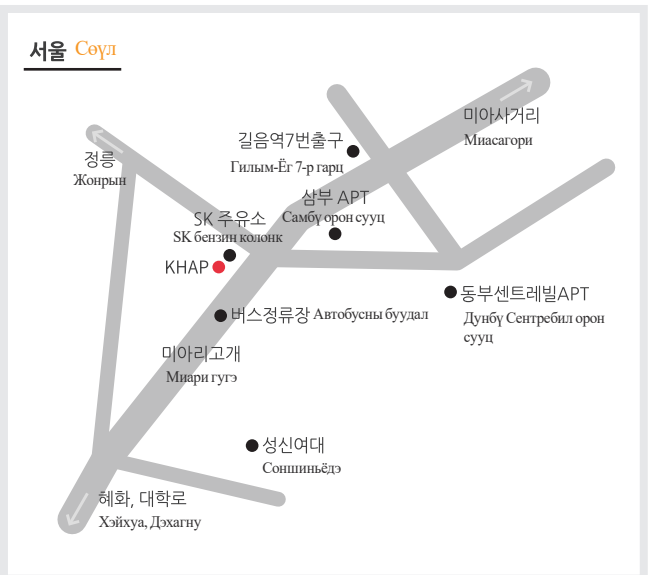

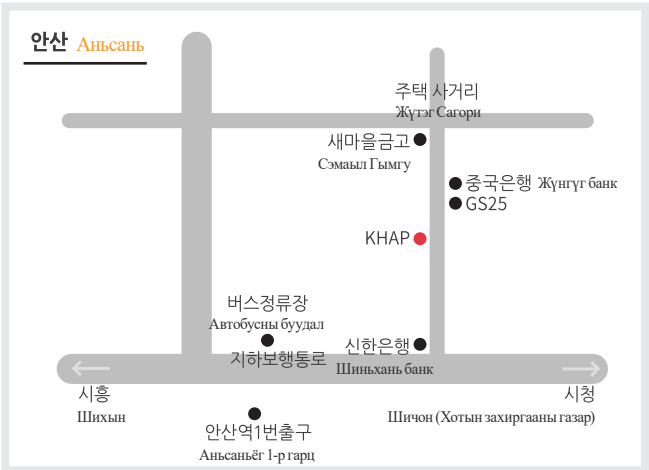

IV. 메모장

IV. Тэмдэглэл

*참고자료
- 질병관리본부 결핵바로알기 (tbfree.cdc.go.kr)
- 결핵은 무슨 병인가요? 대한결핵및호흡기학회, 질병관리본부 제작

* Ашигласан материал
- Өвчин хянах төв, Сүрьеэ өвчнийг талаар шууд мэдэх (tbfree.cdc.go.kr)
- Сүрьеэ нь ямар өвчин бэ? 'Солонгосын Сүрьеэ, амьсгалын замын эрхтний холбоо', 'Өвчин хянах төв'-өөс хэвлэв.

*자문 및 감수: 결핵연구원 교육훈련과

* Эмхтгэсэн, хянасан: Сүрьеэгийн эрдэм шинжилгээний газрын боловсрол сургалтын тасаг

Сүрьеэ өвчний талаар санаа зоволтгүй эрүүл БНСУ

결핵 걱정없는 건강한 대한민국

발행처 | 대한결핵 Хэвлэсэн газар / Солонгосын сүрьеэгийн холбоо

주 소 | 서울특별시 서초구 바우뫼로 6: Хаяг / Сөүл хот Сочугү Баумуиру 6 гил 57

전 화 | 82-(0)2-2085-0040~(Утас / 82-(0)2-2085-0040~0043

팩 스 | 82-(0)2-575-9Факс / 82-(0)2-575-9465

Email | partner@stoptbkЦахим хаяг / partner@stoptbk.org

www.stoptbk.org